



# АВТОРСКИЙ КОЛЛЕКТИВ



## **Игорь ЛЕБЕДЕВ**

**Заместитель Председателя Государственной Думы ФС РФ**

Депутаты фракции ЛДПР совместно с юристами подготовили к переизданию брошюру «ЛДПР водителю!», в которой содержатся изображения различных нарушений Правил дорожного движения с указанием пунктов нарушенных правил и административных штрафов, а также необходимая водителю информация (Правила дорожного движения и глава 12 (автомобильная) КоАП РФ, а также адреса и телефоны различных служб). Данная книга позволит понять, как не допустить нарушений ПДД, а также не допустить нарушений прав водителей. Желаю удачи на дороге!

## **Ярослав НИЛОВ**

**Председатель Комитета ГД по труду, социальной политике и делам ветеранов, заместитель руководителя фракции ЛДПР**

Очень часто при нарушении Правил дорожного движения как водители, так и сотрудники ГАИ не могут корректно определить меру ответственности в соответствии с КоАП РФ. Юридическая неосведомленность водителей и неоднозначные трактовки норм оставляют возможность для злоупотреблений.

Эта книга — дорожный помощник. Внимательно прочитайте ее, положите в «бардачок» и вы всегда будете готовы к разговору с инспектором!

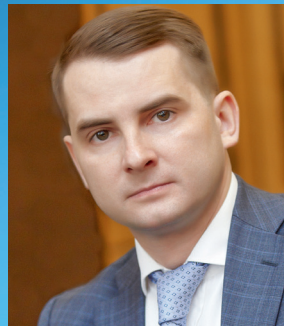

## **Юрий НАПСО**

**Первый зам. Председателя Комитета ГД по государственному строительству и законодательству**

Много лет вожу машину и сталкиваюсь с тем, что Правила дорожного движения и санкции за их нарушения часто меняются. Автолюбители пишут мне о различных проблемах, с которыми они сталкиваются на дорогах. Как депутат Государственной Думы, вношу законопроекты, направленные на устранение правовых пробелов, сужения поля для коррупции. Эта книга — наглядное пособие для водителей, позволяющая как избежать правонарушений, так и точно знать, какие последствия за совершенные правонарушения могут наступить.

A photograph of Vladimir Zhirinovskiy, a man in a dark suit and red tie, standing next to a classic black car with its door open. He is smiling and looking towards the camera. The background shows a park-like setting with trees and a building with white columns.

**Владимир ЖИРИНОВСКИЙ**  
**Руководитель фракции ЛДПР**  
**в Государственной Думе**

Ежегодно на дорогах России гибнут тысячи наших граждан. В большинстве случаев аварии происходят из-за нарушений Правил дорожного движения. Призываю всех водителей быть внимательными и взаимовежливыми, строго соблюдать порядок! А сотрудников ГИБДД — с пониманием относиться к автолюбителям и их проблемам. Мы все — одна страна, один народ. Если мы будем добрее и внимательнее друг к другу, то и жизнь будет безопаснее и спокойнее. Желаю удачи на дорогах!



# ИНСТИТУТ МИРОВЫХ ЦИВИЛИЗАЦИЙ

УЧРЕДИТЕЛЬ В.В. ЖИРИНОВСКИЙ

ИННОВАЦИОННЫЕ  
ОБРАЗОВАТЕЛЬНЫЕ  
ТЕХНОЛОГИИ

8 (800) 234-77-20  
(ЗВОНОК БЕСПЛАТНЫЙ ПО РОССИИ)

8 (495) 632-17-70  
8 (919) 99-834-99

[www.imc-i.ru](http://www.imc-i.ru)

САМОЕ ДЕШЁВОЕ  
**ОБУЧЕНИЕ**

САМОЕ ДЕШЁВОЕ

**ОБЩЕЖИТИЕ**

ЛЕКЦИИ  
ДЕПУТАТОВ,  
ПОЛИТИКОВ,  
ЭКСПЕРТОВ

ОТСРОЧКА  
ОТ АРМИИ

ПРАКТИКА  
В ГОСУДАРСТВЕННОЙ  
ДУМЕ ФС РФ

ВЫСШЕЕ ОБРАЗОВАНИЕ

САМАЯ ДЕШЁВАЯ  
**СТОЛОВАЯ**

КРУГЛЫЕ СТОЛЫ  
В ГОСУДАРСТВЕННОЙ  
ДУМЕ ФС РФ

СПОРТЗАЛ

**БАКАЛАВРИАТ**

Юриспруденция  
Политология  
Менеджмент  
Реклама и связи с общественностью

Зарубежное регионоведение  
Экономика  
Бизнес-информатика

**МАГИСТРАТУРА**

Психология  
Зарубежное регионоведение

**АСПИРАНТУРА**

Экономика  
Психологические науки

**Г. МОСКВА, ЛЕНИНСКИЙ ПРОСПЕКТ, Д. 1/2, СТР. 1 (СТ. М. «ОКтябрьская»)**

**ЛДПР — Либерально-демократическая партия России**

Председатель

Владимир Вольфович ЖИРИНОВСКИЙ

107078, г. Москва, 1-й Басманный пер., д. 3, стр.1.

Тел.: 8 (495) 530-62-62

107045, г. Москва, Луков пер., д. 9.

Тел.: 8 (495) 623-02-44, e-mail: [info@ldpr.ru](mailto:info@ldpr.ru).

**Молодёжная организация ЛДПР**

107045, г. Москва, Луков пер., д. 9,

ст. м. «Тургеневская», «Чистые пруды», «Сретенский бульвар».

Тел.: 8 (495) 632-93-62,

[ros.molodejldpr@gmail.com](mailto:ros.molodejldpr@gmail.com)

**Государственная Дума ФС РФ**

Руководитель фракции ЛДПР

Владимир Вольфович ЖИРИНОВСКИЙ

103265, г. Москва, Охотный Ряд, д. 1.

Тел.: 8 (495) 692-11-95, 692-92-42.

Заместитель Председателя ГД ФС РФ

Игорь Владимирович ЛЕБЕДЕВ

103265, г. Москва, Охотный Ряд, д. 1.

Тел.: 8 (495) 692-77-11, 692-80-01.

[ldpr.ru](http://ldpr.ru), [ldpr.pf](mailto:ldpr.pf), [ldpr-tube.ru](http://ldpr-tube.ru), [ldpr.tv](http://ldpr.tv)

## **ЧТО ДЕЛАТЬ, ЕСЛИ ВАС ОСТАНОВИЛ СОТРУДНИК ГАИ?**

- 1.** Заранее внимательно ознакомьтесь с изображениями наиболее часто встречающихся на дороге ситуаций, где указаны нарушенные пункты правил ПДД и статьи Административного кодекса с указанием штрафов.
- 2.** Будьте предельно вежливы всегда!!! Не поддавайтесь на провокации и эмоции. Соблюдайте спокойствие.
- 3.** Спросите у инспектора, какой пункт ПДД нарушен, и ознакомьтесь с ним.

**НА СТРАНИЦАХ 39–124**

- 4.** Спросите у инспектора, какая статья Административного кодекса нарушена, и ознакомьтесь с ней.

**НА СТРАНИЦАХ 125–162**

- 5.** Если вы не согласны с инспектором, то покажите иллюстрацию, указав на копию письма из ГАИ России.

**НА СТРАНИЦА 4–38**

- 6.** Если инспектор продолжает утверждать о нарушениях, с которыми вы не согласны, укажите в протоколе об этом. Действия инспектора могут быть обжалованы в следующих инстанциях.

**НА СТРАНИЦЫ 182–188**

- 7.** Для вашего удобства приведена сводная таблица штрафов.

**НА СТРАНИЦАХ 163–181**

# **СЧАСТЛИВОГО ПУТИ!**

ГОСУДАРСТВЕННАЯ ДУМА  
ФЕДЕРАЛЬНОГО СОБРАНИЯ РОССИЙСКОЙ ФЕДЕРАЦИИ  
СЕДЬМОГО СОЗЫВА

**ФРАКЦИЯ ЛДПР**

ул. Охотный ряд, д. 1, Москва, 103265    Тел.: 8(495)692-86-35    Факс: 8(495)692-85-51    E-mail: gantar@duma.gov.ru

19 03 2019 г.

№ 5.3-20/290

Начальнику Главного управления  
по обеспечению безопасности  
дорожного движения  
МВД России

**М.Ю.ЧЕРНИКОВУ**

**Уважаемый Михаил Юрьевич!**

Творческим коллективом авторов - депутатов фракции ЛДПР в Государственной Думе подготовлена к переизданию брошюра «ЛДПР-водителю!». В обновленной брошюре будут представлены наглядные графические схемы, иллюстрирующие примеры нарушения Правил дорожного движения, с указанием пунктов нарушенных правил, а также статей Кодекса Российской Федерации об административных правонарушениях и конкретных административных санкций, которые могут быть применены к водителю в случае совершения им изображенных правонарушений. Ситуации изображены условно. Организация движения (светофоры, дорожные знаки, разметки и т.д.) изображена схематично – только в той части, которая имеет значение для квалификации соответствующих правонарушений. В рабочем порядке данные иллюстрации и комментарии к ним были доработаны совместно с сотрудниками ГУОБДД МВД России.

Направляю Вам указанные графические схемы и прошу дать поручение провести экспертизу на предмет соответствия изображенных правонарушений перечисленным пунктам ПДД и санкциям, которые могут быть применены в соответствии с КоАП РФ.

Прошу рассмотреть и о результатах проинформировать.

Приложение: 70 графических схем на 18 листах.

С уважением,

Руководитель фракции ЛДПР

**В.В. Жириновский**



**МИНИСТЕРСТВО  
ВНУТРЕННИХ ДЕЛ  
РОССИЙСКОЙ ФЕДЕРАЦИИ  
(МВД России)**

**Главное управление  
по обеспечению безопасности  
дорожного движения**  
ул. Мясницкая, 3, Москва, 101000

26.03.2019 № 3/197704288879  
на № 5.3-20/290 от 19.03.2019

О рассмотрении обращения

Руководителю фракции ЛДПР в  
Государственной Думе Федерального  
Собрания Российской Федерации

В.В. Жириновскому

Уважаемый Владимир Вольфович!

Ваше обращение об экспертной оценке графических схем различных дорожных ситуаций в Главном управлении по обеспечению безопасности дорожного движения Министерства внутренних дел Российской Федерации (далее – Главное управление) рассмотрено.

Информируем Вас, что Госавтоинспекция не наделена правом толкования законодательства Российской Федерации. Вопрос о наличии в действиях участника дорожного движения состава административного правонарушения может быть разрешен только в рамках производства по конкретному делу об административном правонарушении.

Вместе с тем, полагаем возможным сообщить, что характеристика представленных ситуаций соответствует мнению Главного управления о наличии или отсутствии в них нарушений Правил дорожного движения Российской Федерации и о санкциях, которые могут быть применены в соответствии с Кодексом Российской Федерации об административных правонарушениях.

Начальник

М.Ю. Черников



143085751201  
Государственная Дума РФ  
Дата 02.04.2019 10:57  
№679315-7: 53

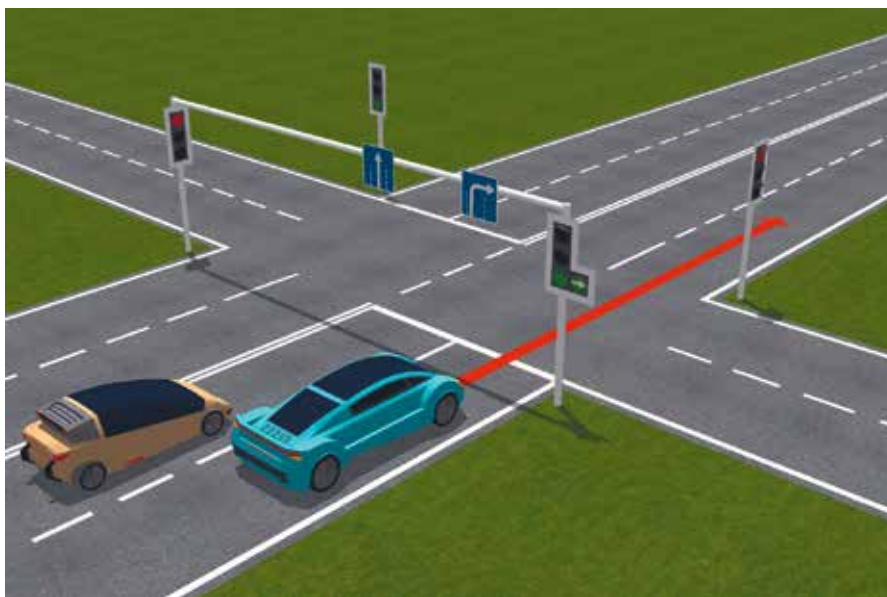

ПДД раздел 5 приложения 1

КоАП ст. 12.16 ч.1 предупреждение или штраф 500 руб.

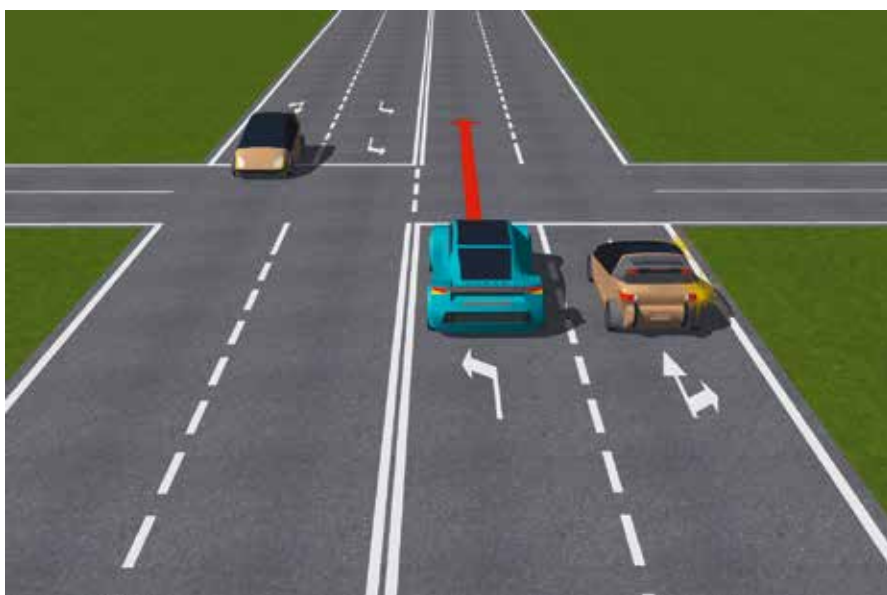

ПДД раздел 1 приложения 2

КоАП ст. 12.16 ч. 1 предупреждение или штраф 500 руб.

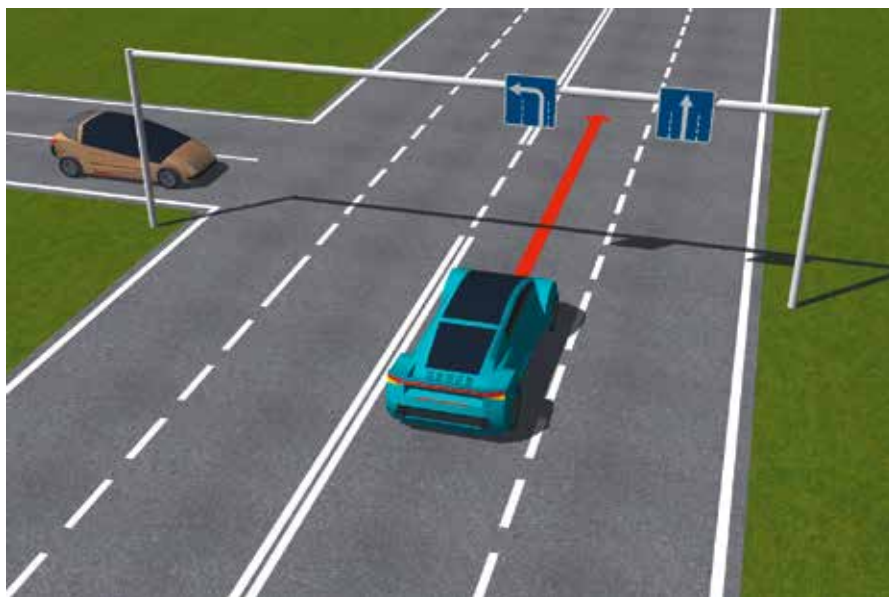

ПДД раздел 5 приложения 1

КоАП ст. 12.16 ч. 1 предупреждение или штраф 500 руб.

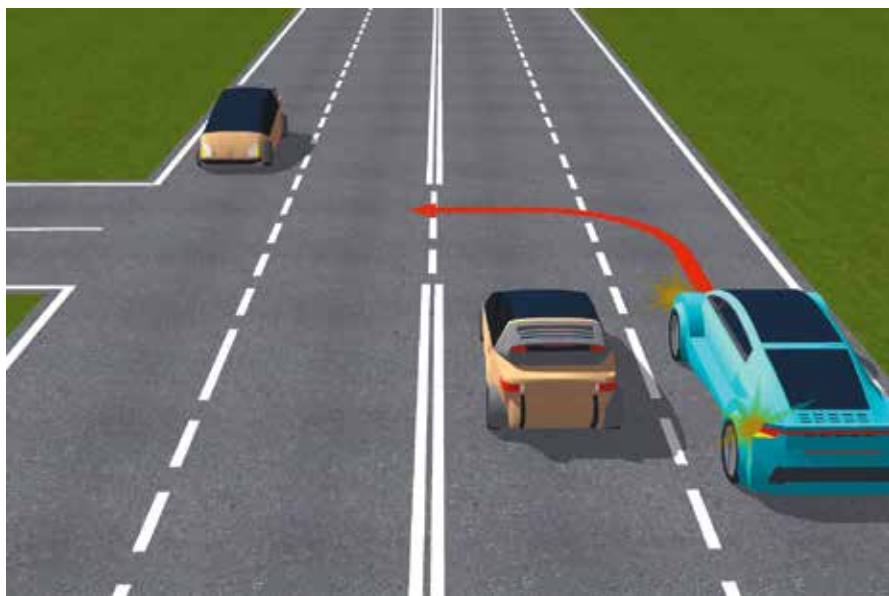

ПДД п. 8.5

КоАП ст. 12.14 ч. 1.1 предупреждение или штраф 500 руб.

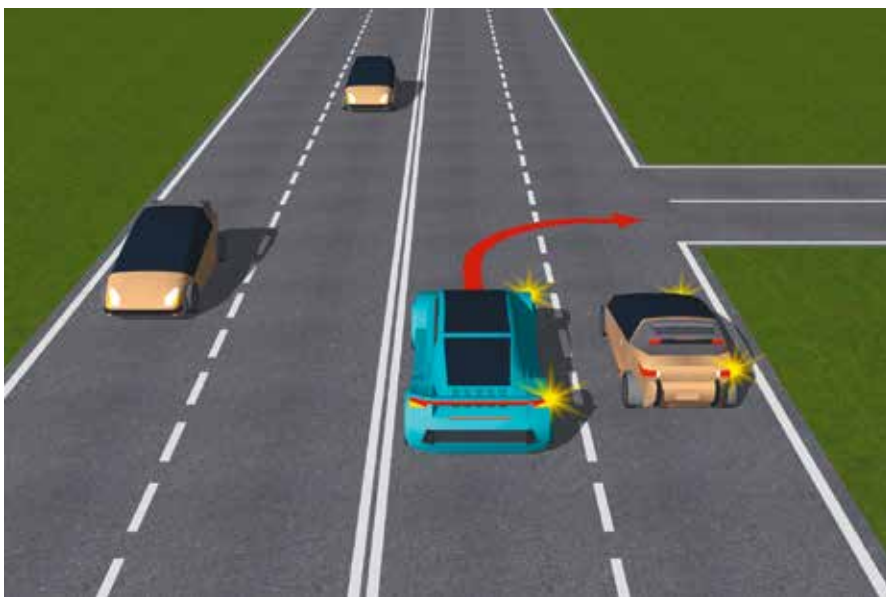

ПДД п. 8.5

КоАП ст. 12.14 ч. 1.1 предупреждение или штраф 500 руб.

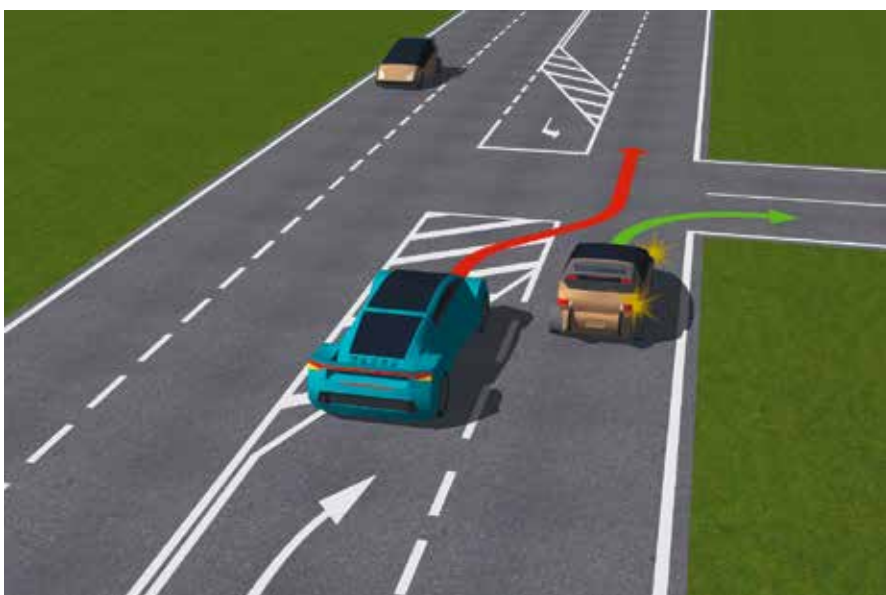

ПДД раздел 1 приложения 2

КоАП ст. 12.16 ч. 1 предупреждение или штраф 500 руб.

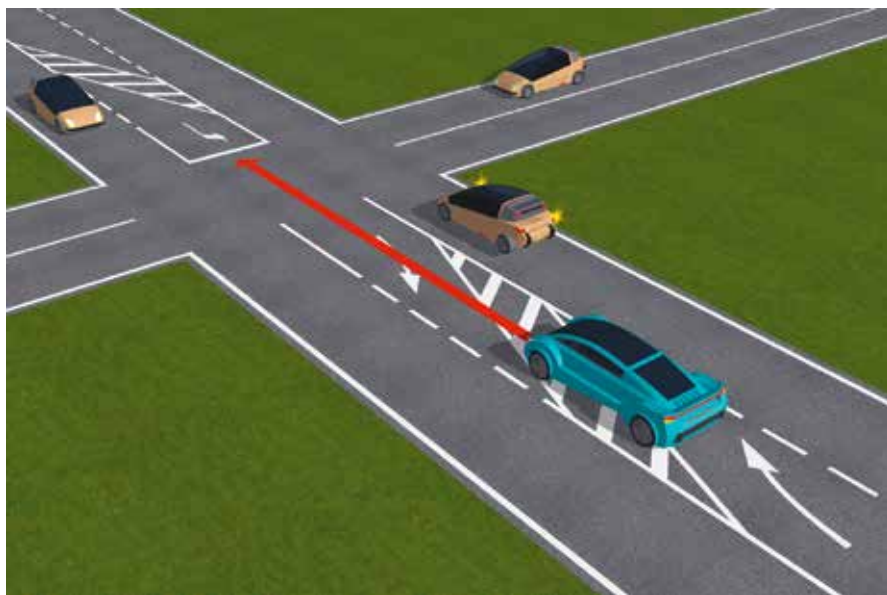

ПДД п. 9.1.1, раздел 1 приложения 2

КоАП ст. 12.15 ч. 4 штраф 5000 руб. или лишение прав на 4 – 6 мес.  
Повторное нарушение: ч. 5 - лишение прав на 1 год



ПДД раздел 1 приложения 2

КоАП ст. 12.16 ч. 1 предупреждение или штраф 500 руб.

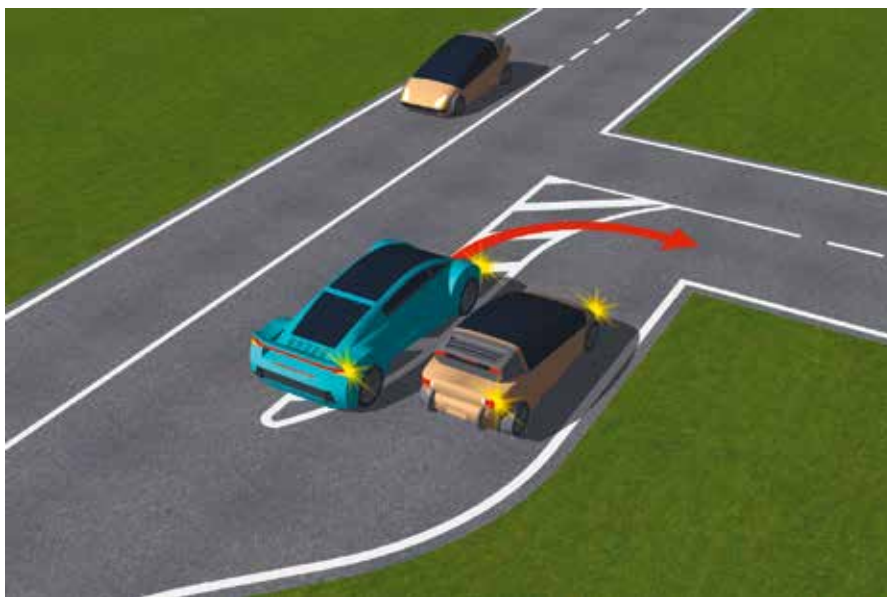

ПДД п. 8.5, раздел 1 приложения 2

КоАП ст. 12.14 ч. 1.1 предупреждение или штраф 500 руб.

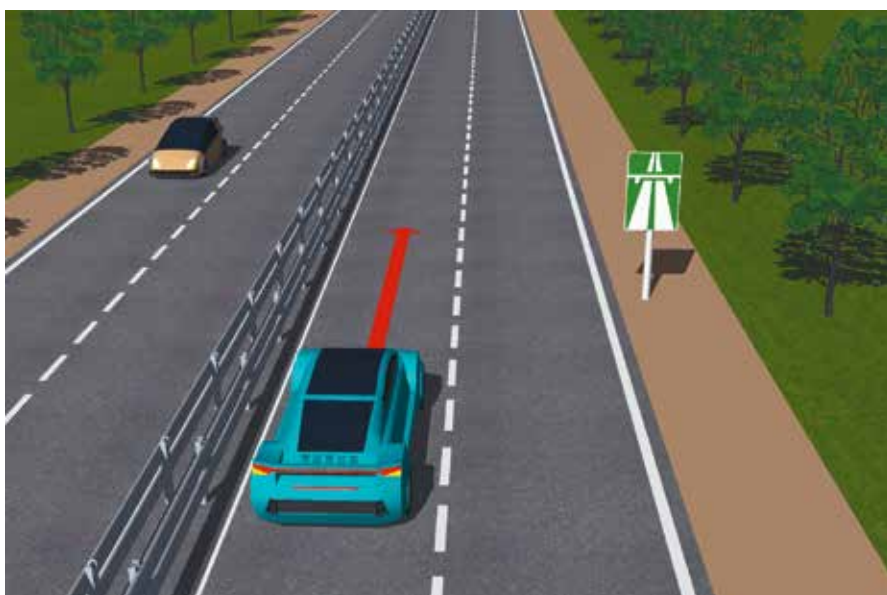

ПДД п. 9.4

КоАП ст. 12.15 ч.1 штраф 1500 руб.

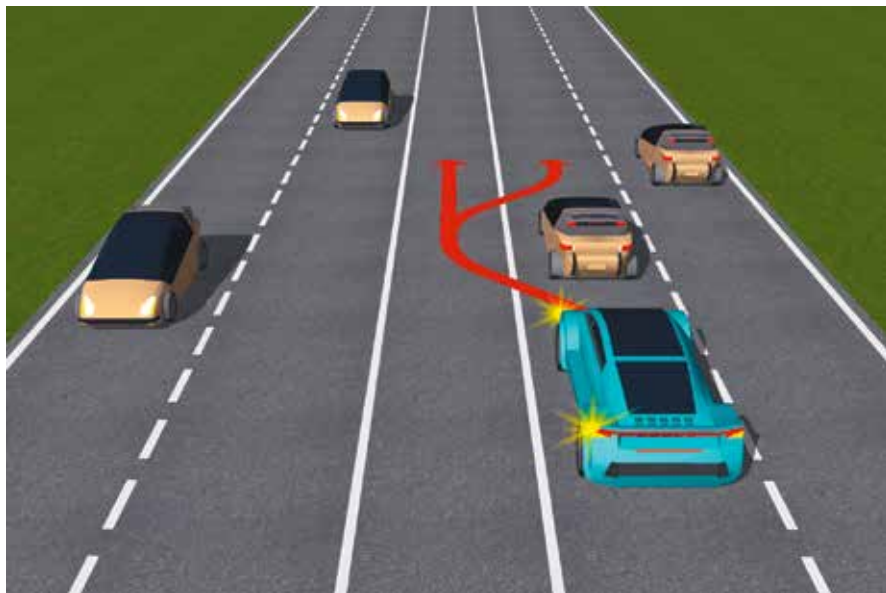

ПДД п. 9.9

КоАП ст. 12.15 ч. 1 штраф 1500 руб.

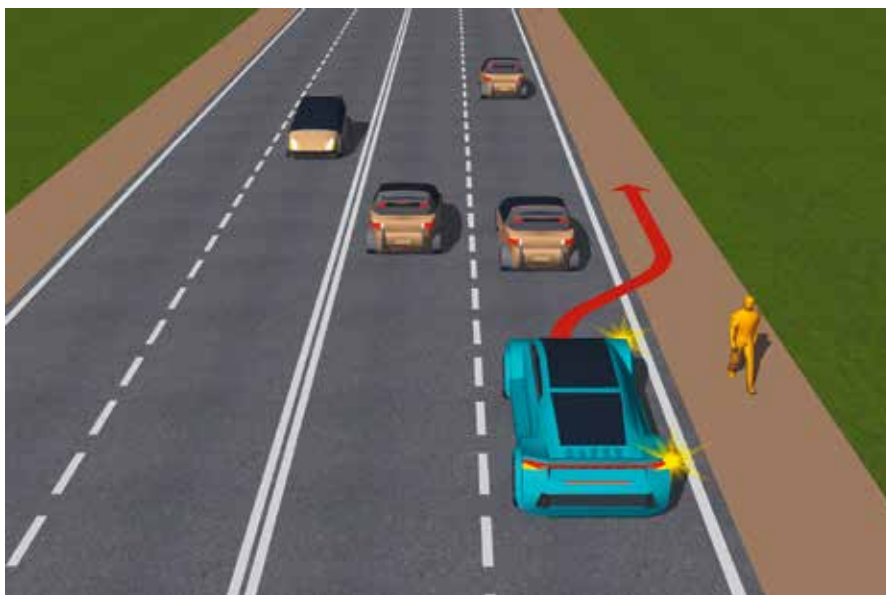

ПДД п. 9.9

КоАП ст. 12.15 ч. 1 штраф 1500 руб.

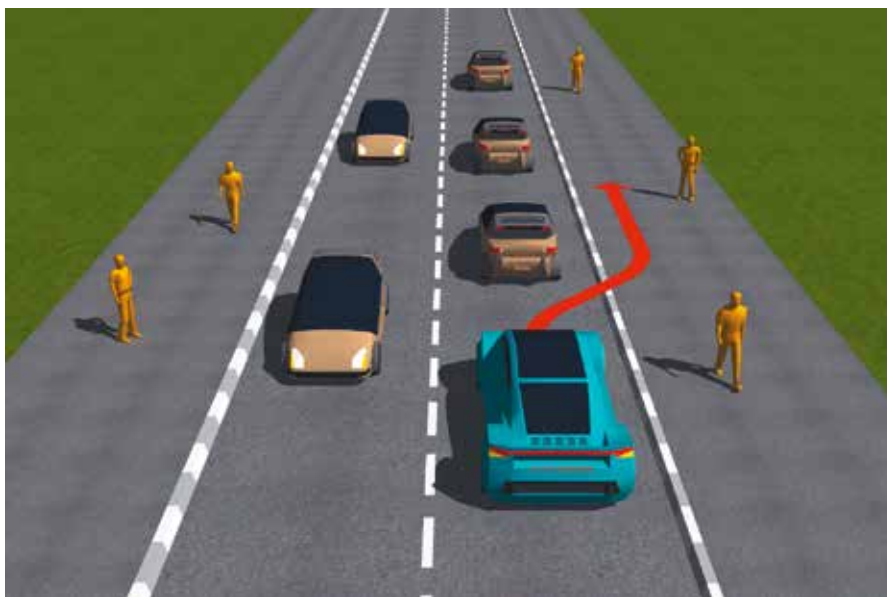

ПДД п. 9.9

КоАП ст. 12.15 ч. 2 штраф 2000 руб.

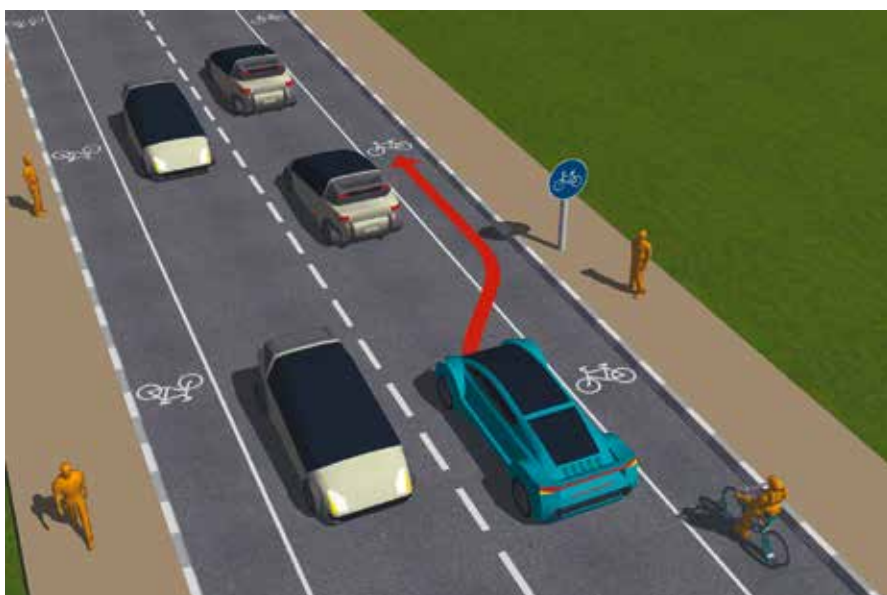

ПДД п. 9.9

КоАП ст. 12.15 ч. 2 штраф 2000 руб.

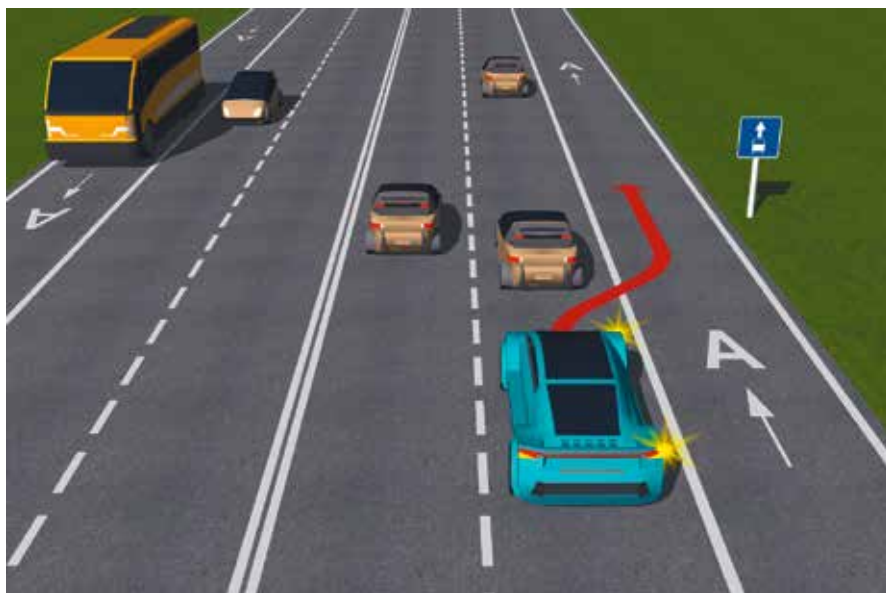

ПДД п. 18.2, раздел 1 приложения 2

КоАП ст. 12.17 ч. 1.1 штраф 1500 руб.  
ч. 1.2 штраф 3000 руб. (Москва и Санкт-Петербург)

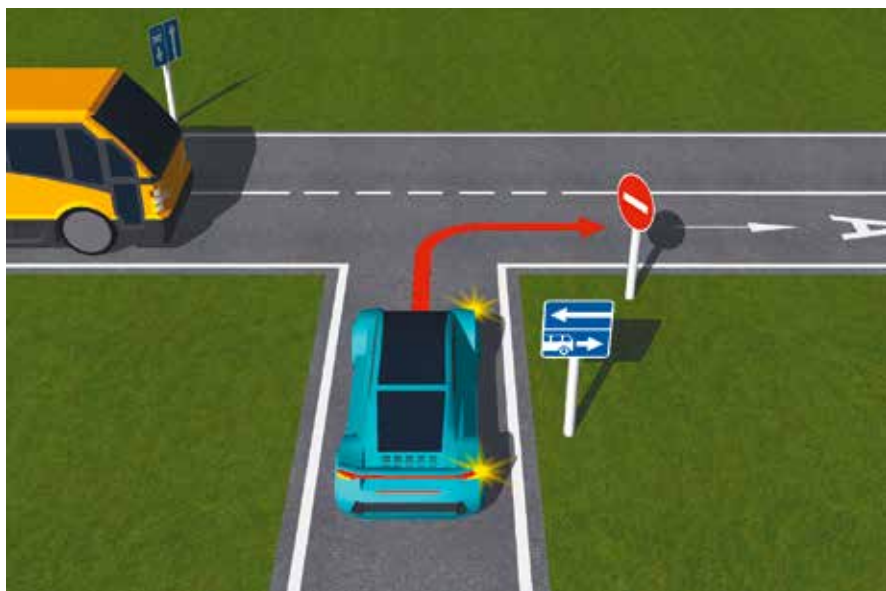

ПДД п. 18.2, разделы 3 и 5 приложения 1

КоАП ст. 12.17 ч. 1.1 штраф 1500 руб.  
ч. 1.2 штраф 3000 руб. (Москва и Санкт-Петербург)

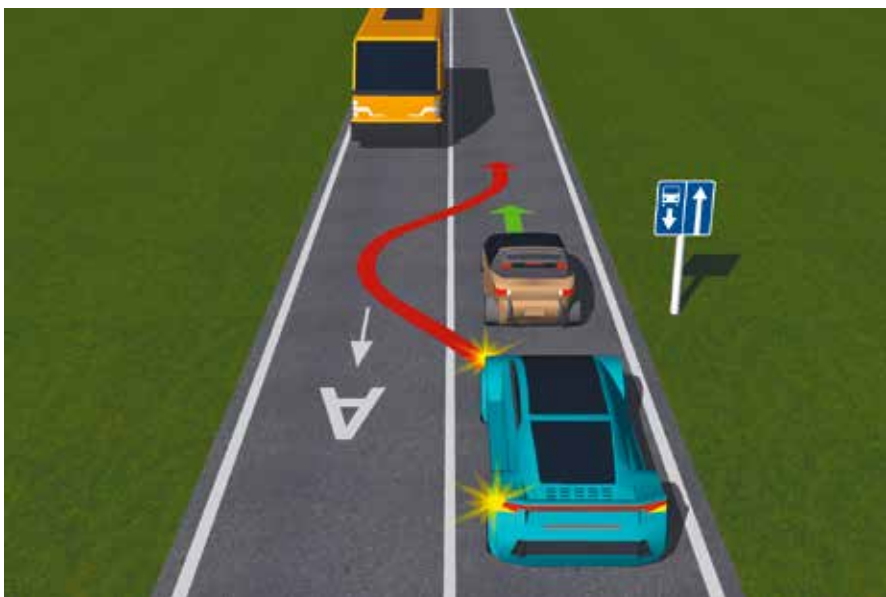

ПДД п. 9.1.1, раздел 1 приложения 2,  
раздел 5 приложения 1

КоАП ст. 12.15 ч. 4 штраф 5000 руб. или лишение прав на 4 – 6 мес. Повторное нарушение: ч. 5 – лишение прав на 1 год

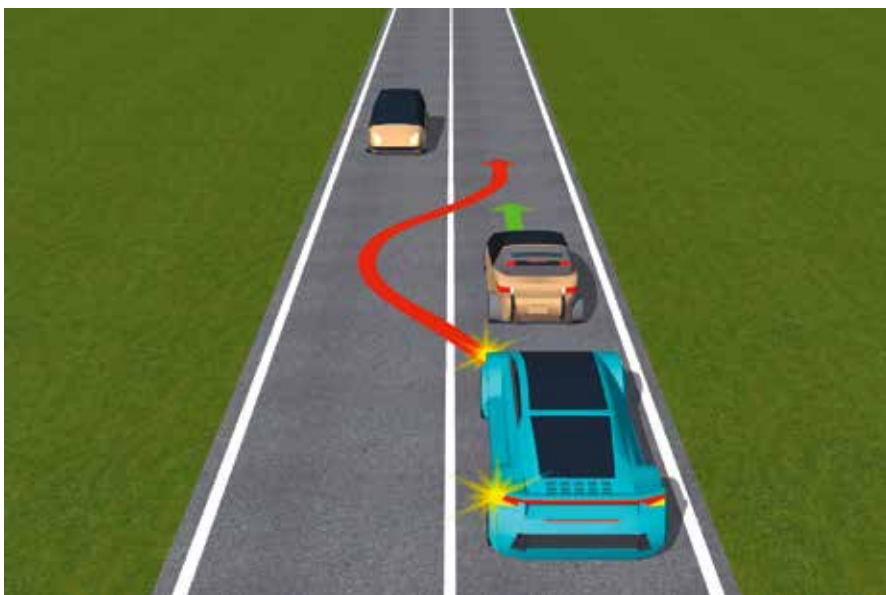

ПДД п. 9.1.1, раздел 1 приложения 2

КоАП ст. 12.15 ч. 4 штраф 5000 руб. или лишение прав на 4 – 6 мес.  
Повторное нарушение: ч. 5 – лишение прав на 1 год

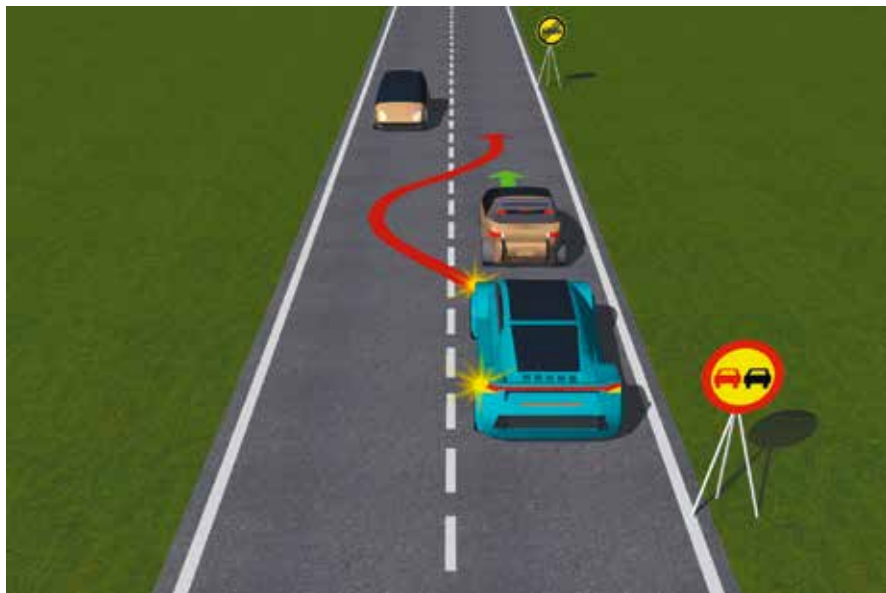

ПДД раздел 3 приложения 1

КоАП ст. 12.15 ч. 4 штраф 5000 руб. или лишение прав на 4 – 6 мес.  
Повторное нарушение: ч. 5 - лишение прав на 1 год

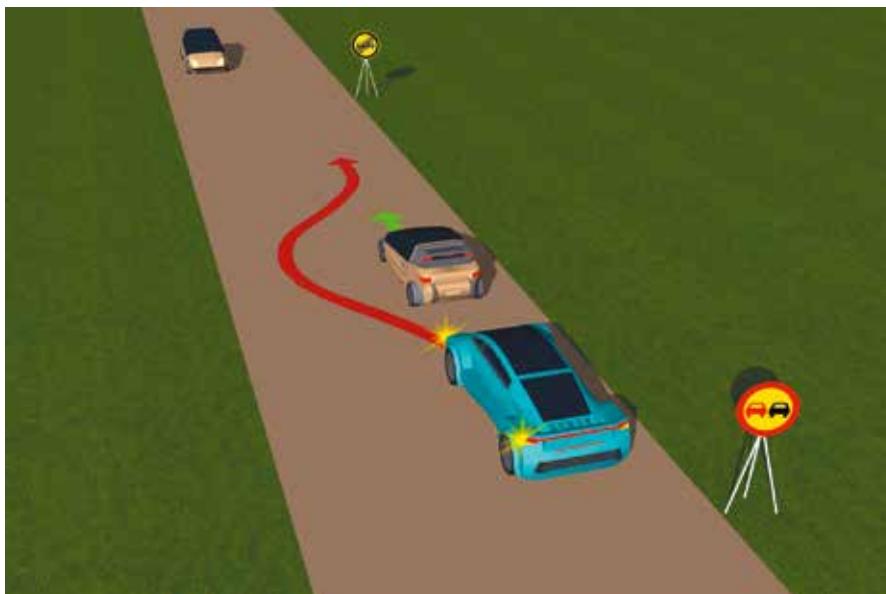

ПДД раздел 3 приложения 1

КоАП ст. 12.15 ч. 4 штраф 5000 руб. или лишение прав на 4 – 6 мес.  
Повторное нарушение: ч. 5 - лишение прав на 1 год



Нет нарушения, данный знак не запрещает обгон мопедов и двухколесных мотоциклов без бокового прицепа.

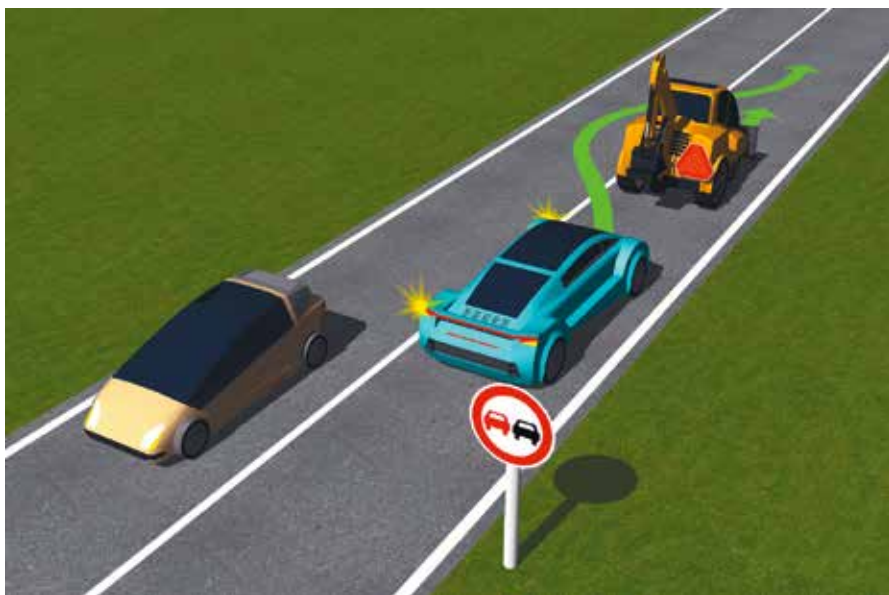

Нет нарушения, данный знак не запрещает обгон тихоходных транспортных средств, и имеет приоритет, если разметка противоречит ему



Нет нарушения, данный знак не запрещает обгон тихоходных транспортных средств

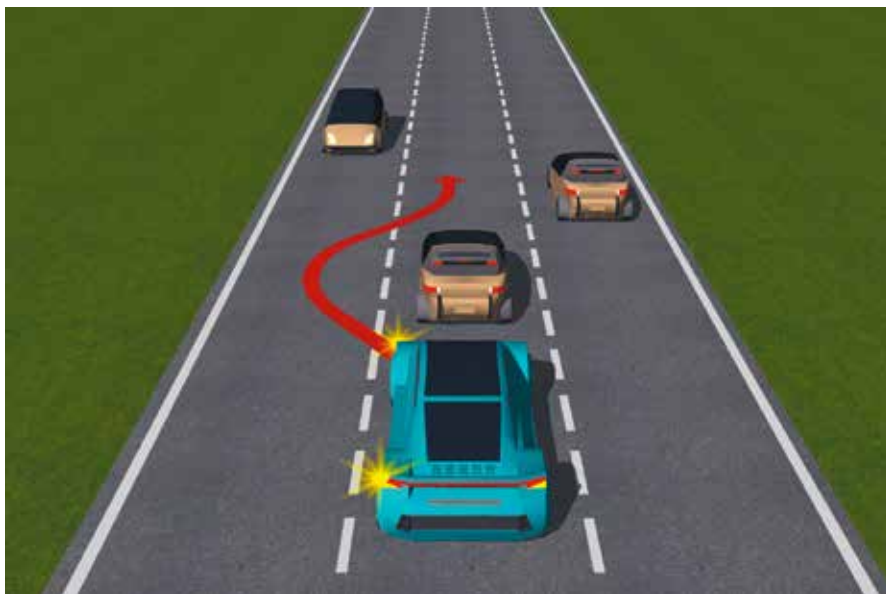

ПДД п. 9.3

КоАП ст. 12.15 ч. 4 штраф 5000 руб. или лишение прав на 4 – 6 мес.  
Повторное нарушение: ч. 5 - лишение прав на 1 год

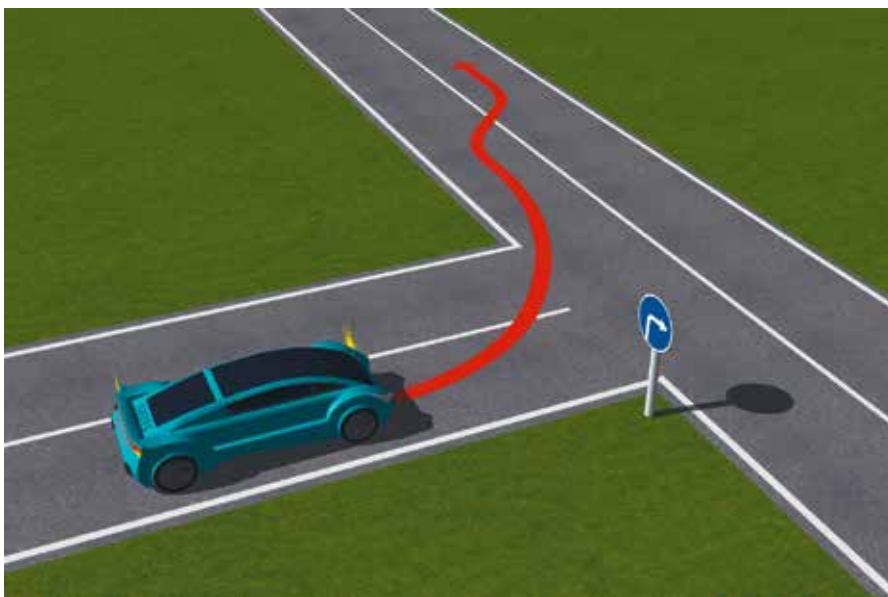

ПДД п. 8.6, п 9.1.1,  
раздел 4 приложения 1

КоАП ст. 12.15 ч. 4 штраф 5000 руб. или лишение прав на 4 – 6 мес.  
Повторное нарушение: ч. 5 - лишение прав на 1 год

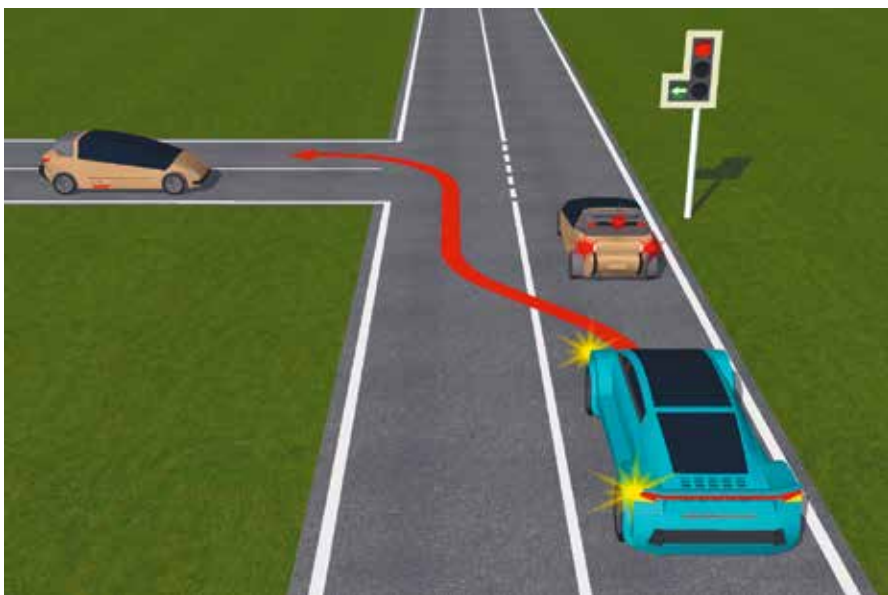

ПДД 9.1.1, раздел 1 приложения 2

КоАП ст. 12.15 ч. 4 штраф 5000 руб. или лишение прав на 4 – 6 мес.  
Повторное нарушение: ч. 5 - лишение прав на 1 год

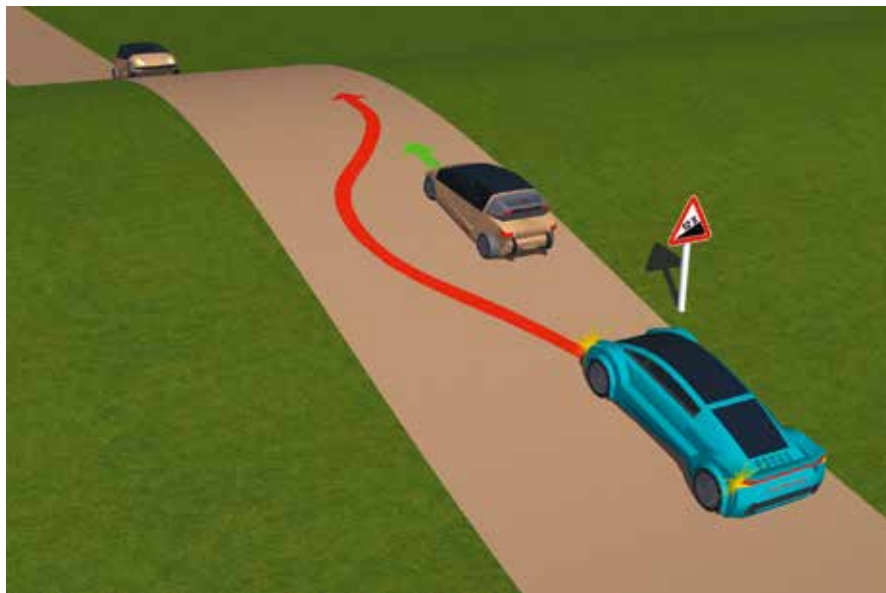

ПДД п. 11.4

КоАП ст. 12.15 ч. 4 штраф 5000 руб. или лишение прав на 4 – 6 мес.  
Повторное нарушение: ч. 5 - лишение прав на 1 год



ПДД п. 11.4

КоАП ст. 12.15 ч. 4 штраф 5000 руб. или лишение прав на 4 – 6 мес.  
Повторное нарушение: ч. 5 лишение прав на 1 год

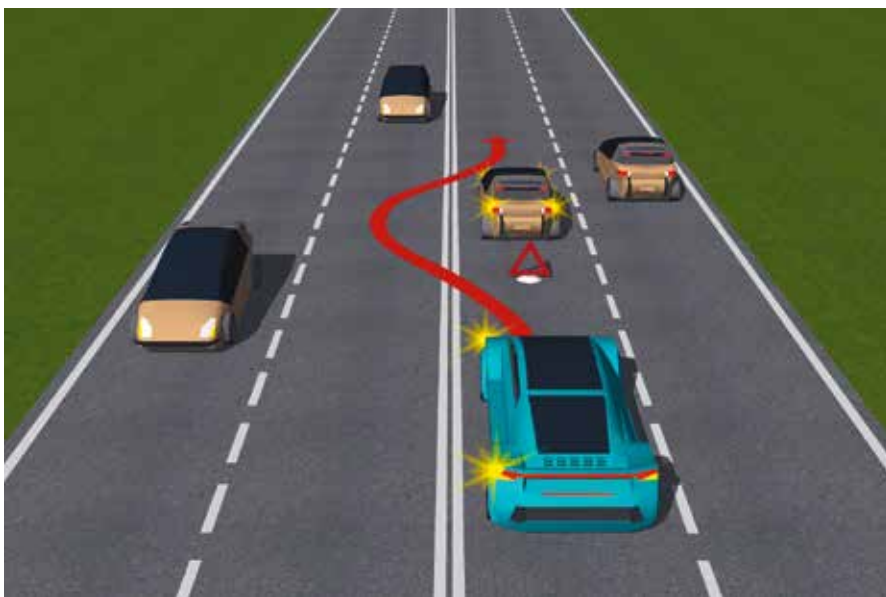

ПДД п. 9.2, п. 9.1.1,  
раздел 1 приложения 2

КоАП ст. 12.15 ч. 3 штраф 1000–1500 руб.

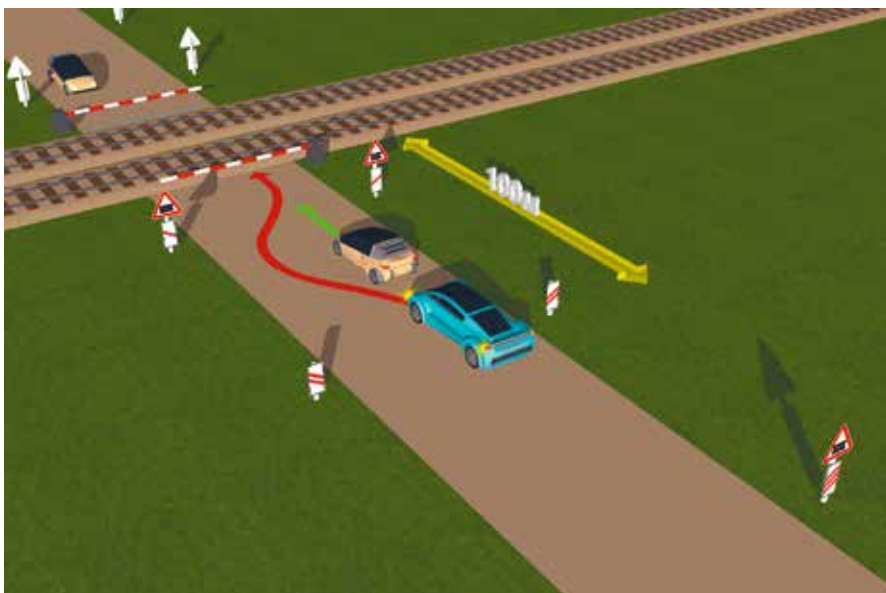

ПДД п. 11.4

КоАП ст. 12.15 ч. 4 штраф 5000 руб. или лишение прав на 4 – 6 мес.  
Повторное нарушение: ч. 5 - лишение прав на 1 год

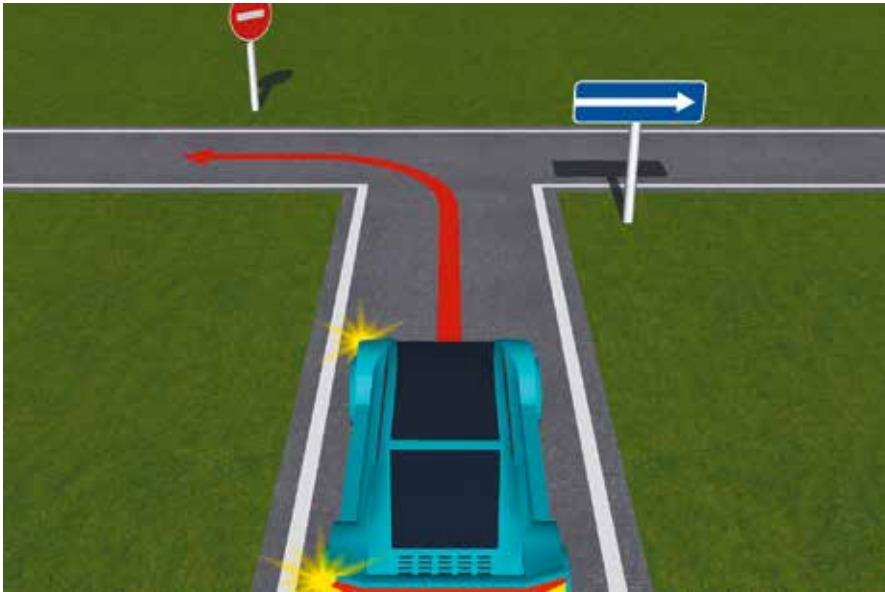

ПДД разделы 3 и 5 приложения 1

КоАП ст. 12.16 ч. 3 штраф 5000 руб. или лишение прав на 4 - 6 мес.  
Повторное нарушение: ч. 3.1 лишение прав на 1 год

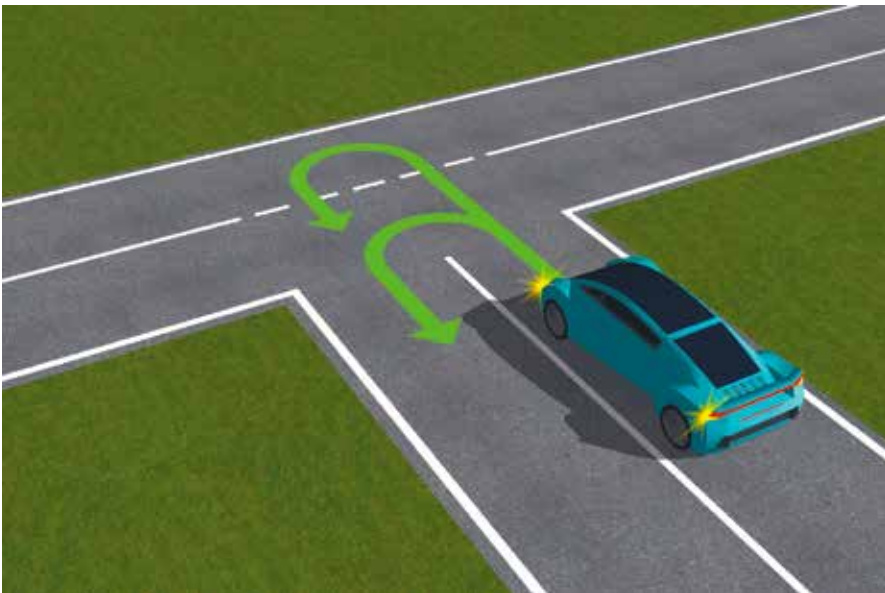

Нет нарушения

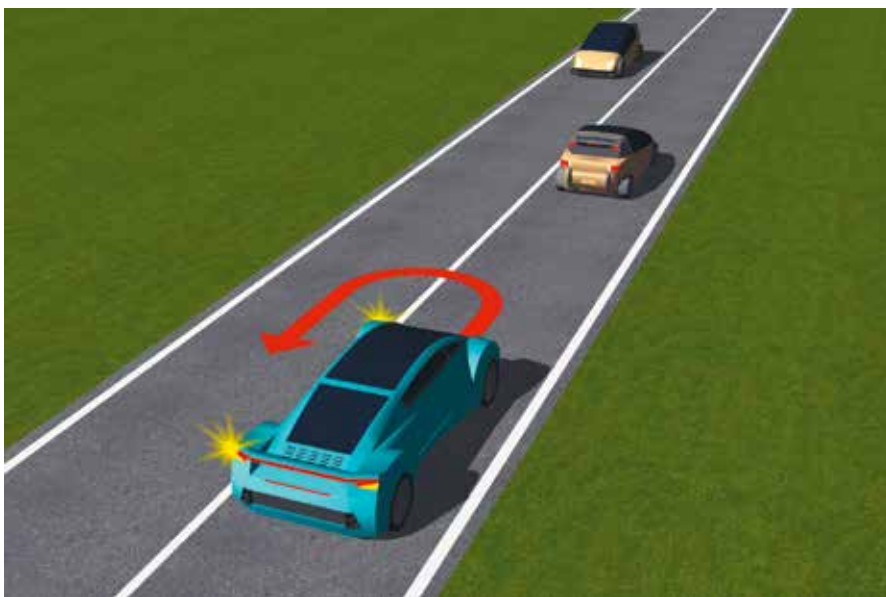

ПДД раздел 1 приложения 2

КоАП ст. 12.16 ч. 2 штраф 1000 – 1500 руб.

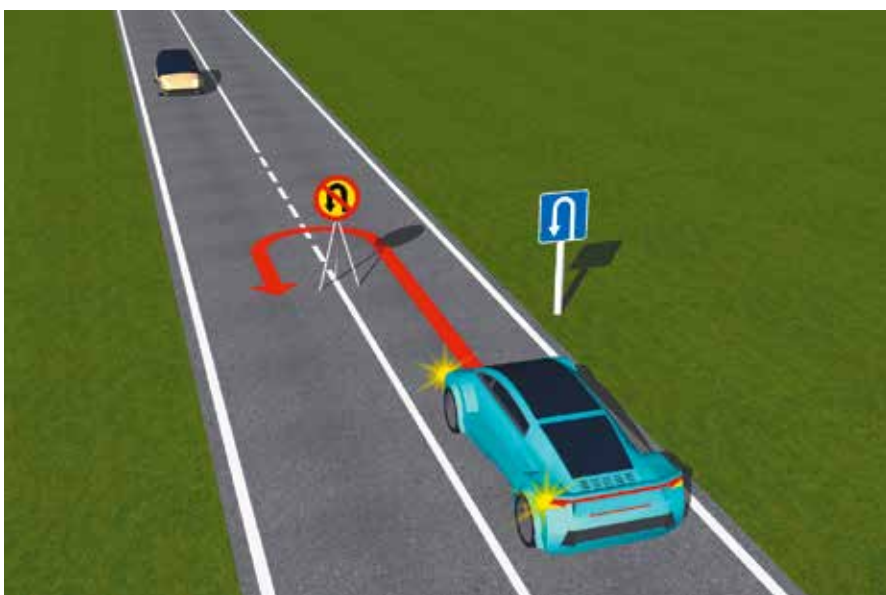

ПДД раздел 3 приложения 1

КоАП ст. 12.16 ч. 2 штраф 1000 – 1500 руб.

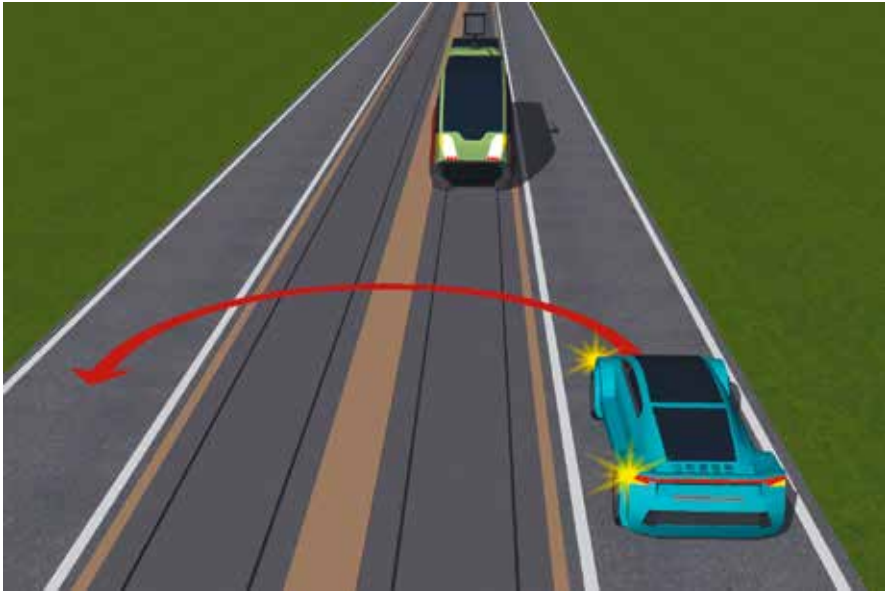

ПДД раздел 1 приложения 2

КоАП ст. 12.16 ч. 2 штраф 1000–1500 руб.

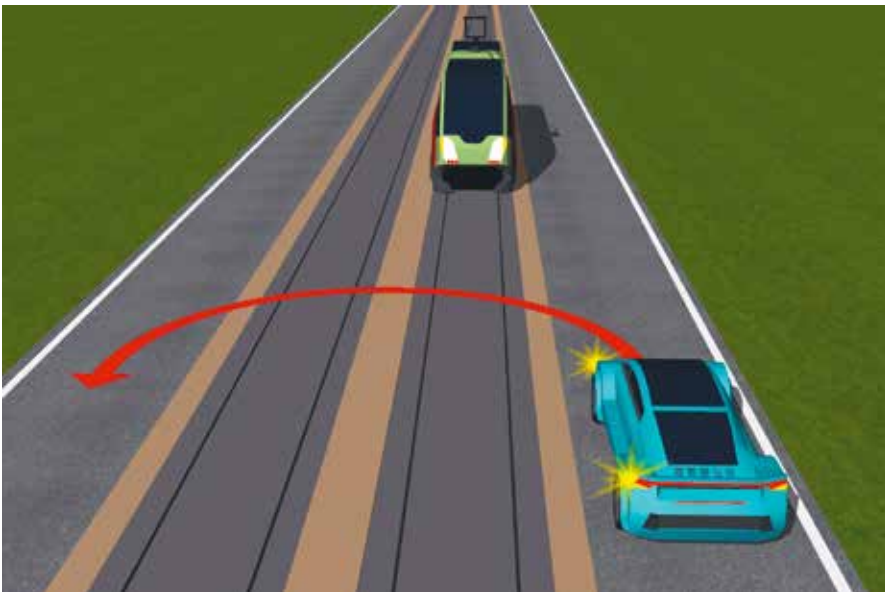

ПДД п. 8.5

КоАП ст. 12.14 ч. 1.1 предупреждение или штраф 500 руб.

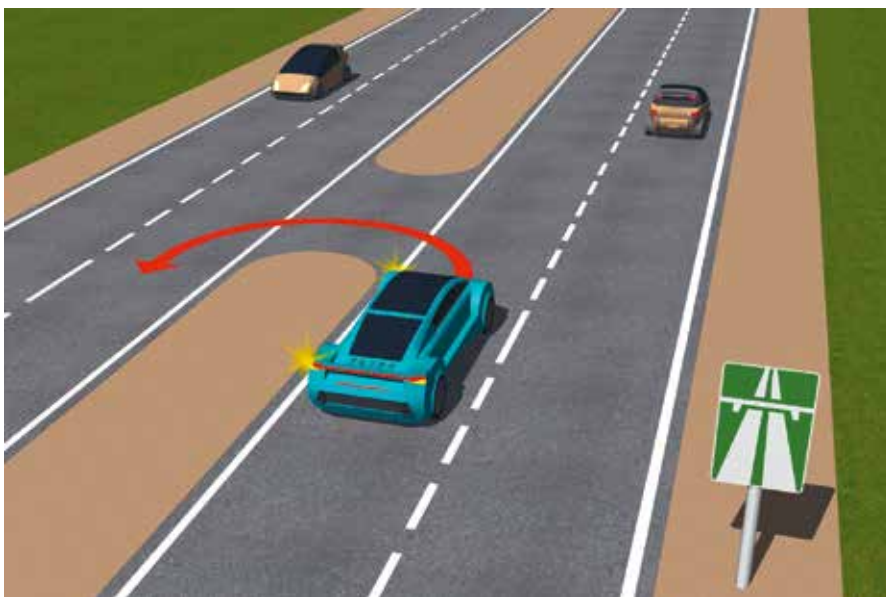

ПДД п. 16.1

КоАП ст. 12.11 ч. 3 штраф 2500 руб.

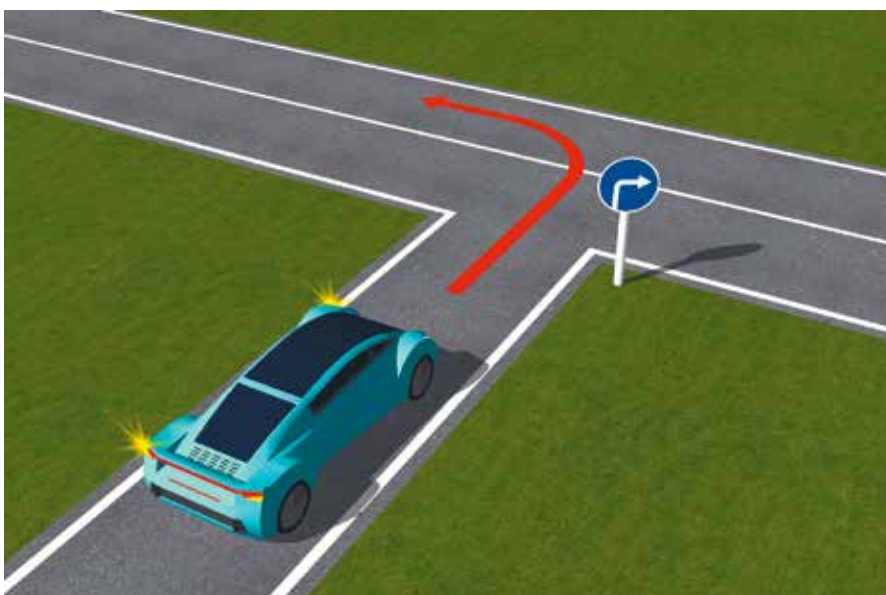

ПДД раздел 4 приложения 1,  
раздел 1 приложения 2

КоАП ст. 12.16 ч. 2 штраф 1000 – 1500 руб.

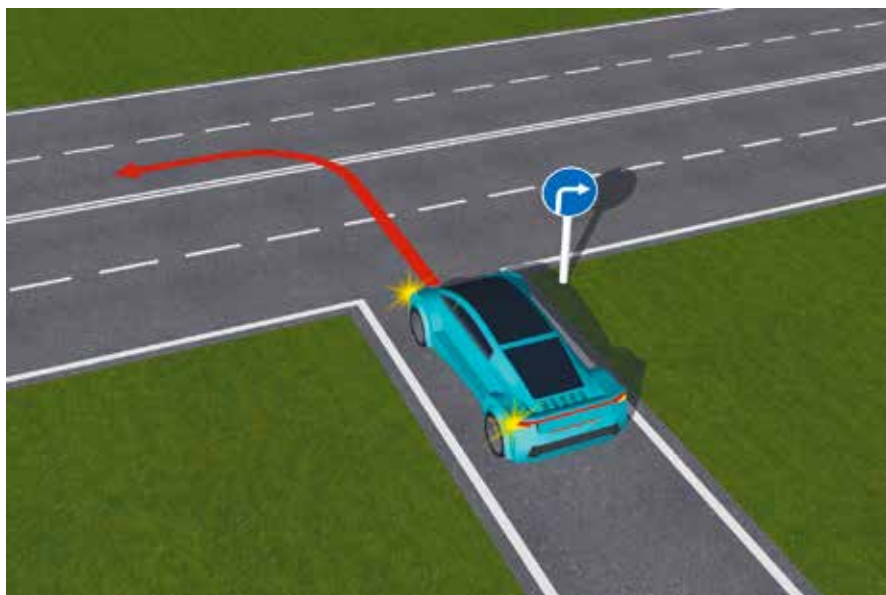

ПДД раздел 4 приложения 1,  
раздел 1 приложения 2

КоАП ст. 12.16 ч. 2 штраф 1000 – 1500 руб.

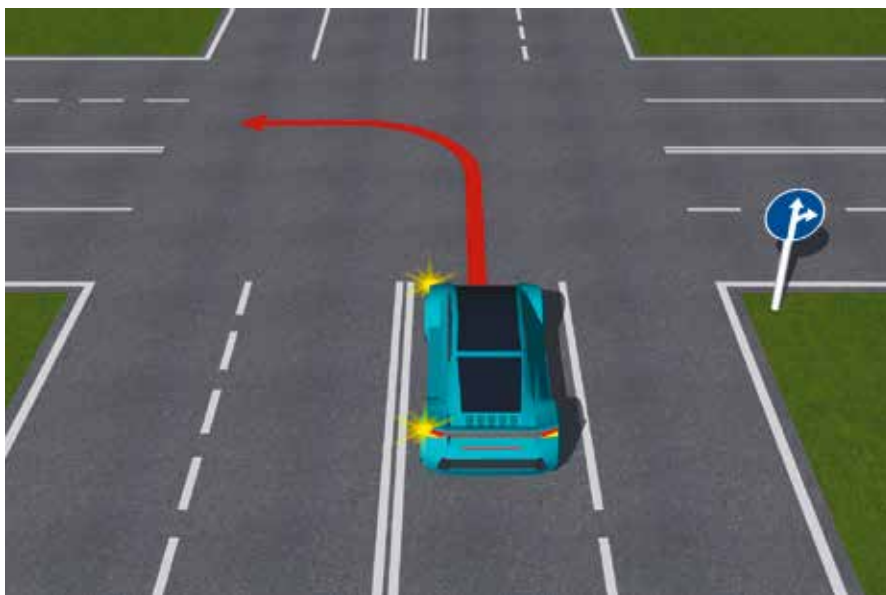

ПДД раздел 4 приложения 1

КоАП ст. 12.16 ч. 2 штраф 1000 – 1500 руб.

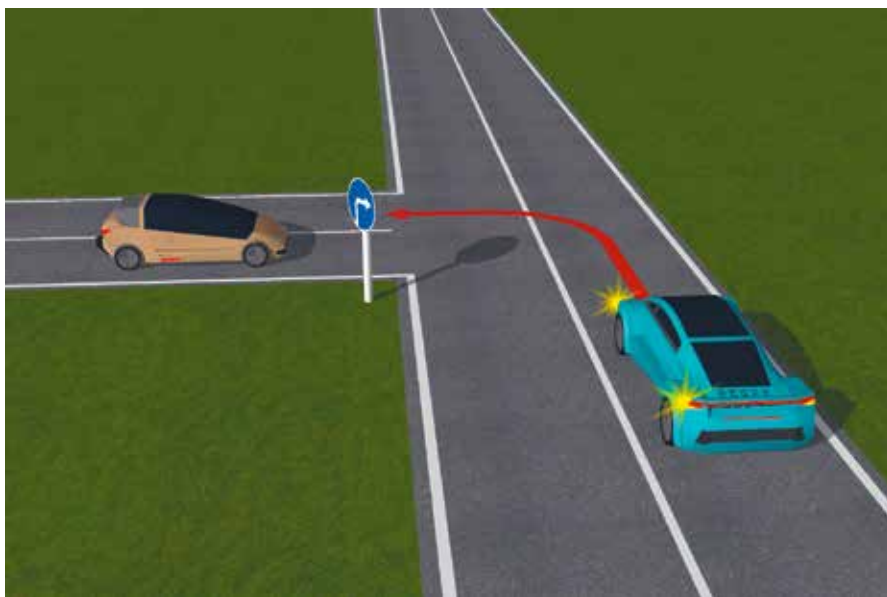

ПДД раздел 1 приложения 2

КоАП ст. 12.16 ч. 2 штраф 1000 – 1500 руб.

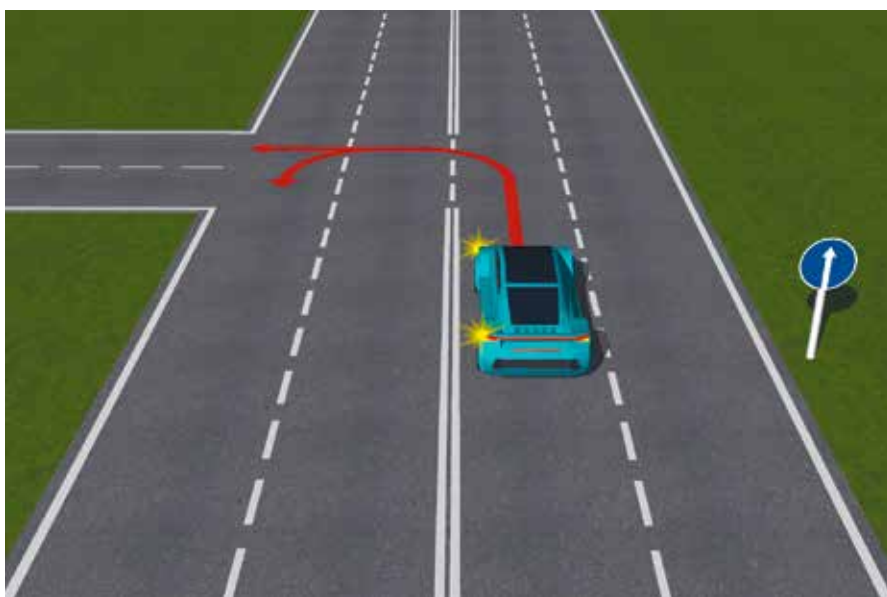

ПДД раздел 4 приложения 1

КоАП ст. 12.16 ч. 2 штраф 1000 – 1500 руб.

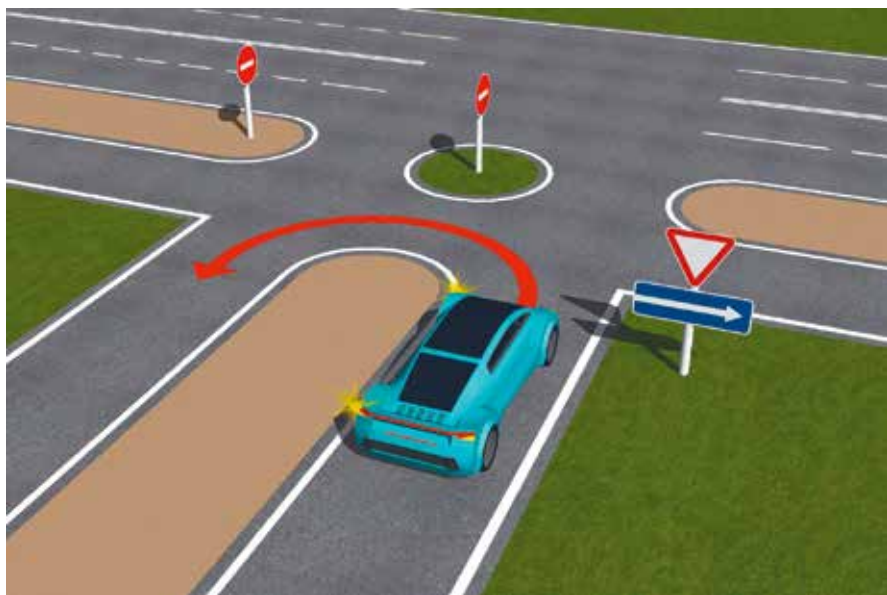

ПДД разделы 3 и 5 приложения 1

КоАП ст. 12.16 ч. 3 штраф 5000 руб. или лишение прав на 4 – 6 мес.  
Повторное нарушение: ч. 3.1 - лишение прав на 1 год

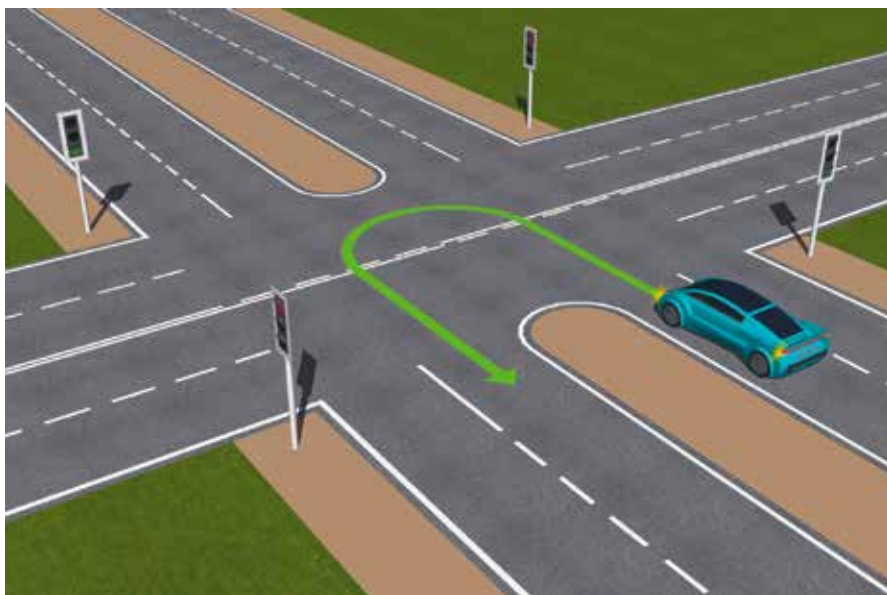

Нет нарушения

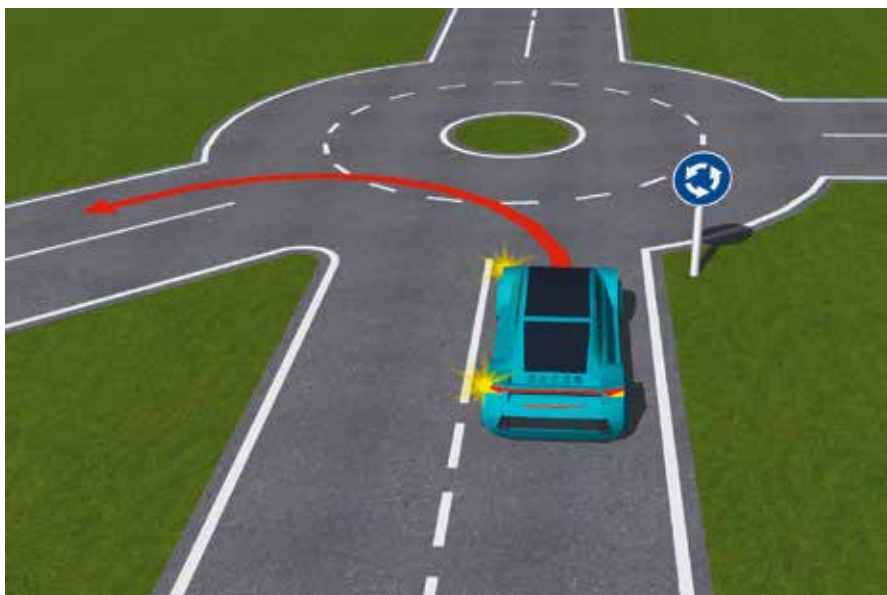

ПДД раздел 4 приложения 1

КоАП ст. 12.15 ч. 4 штраф 5000 руб. или лишение прав на 4 – 6 мес.  
Повторное нарушение: ч. 5 - лишение прав на 1 год



ПДД п. 8.6, п. 9.1.1

КоАП ст. 12.15 ч. 4 штраф 5000 руб. или лишение прав на 4 – 6 мес.  
Повторное нарушение: ч. 5 - лишение прав на 1 год

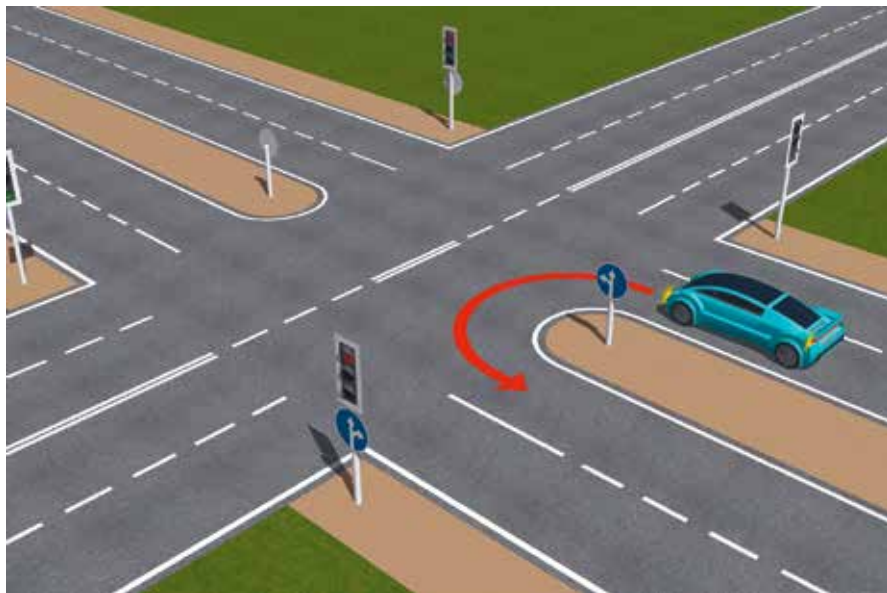

ПДД п. 8.6, п. 9.1.1

КоАП ст. 12.15 ч. 4 штраф 5000 руб. или лишение прав на 4 – 6 мес.  
Повторное нарушение: ч. 5 - лишение прав на 1 год

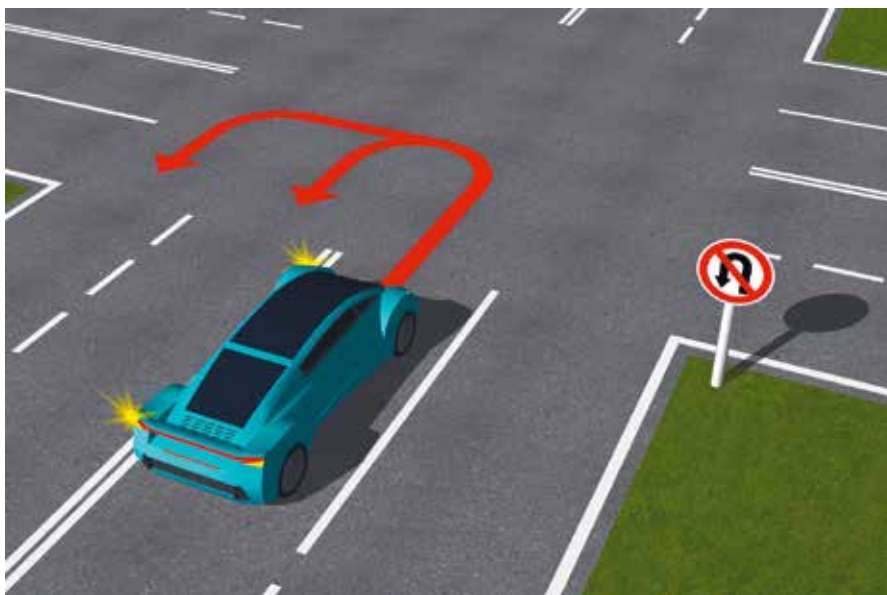

ПДД раздел 3 приложения 1

КоАП ст. 12.16 ч. 2 штраф 1000 – 1500 руб.

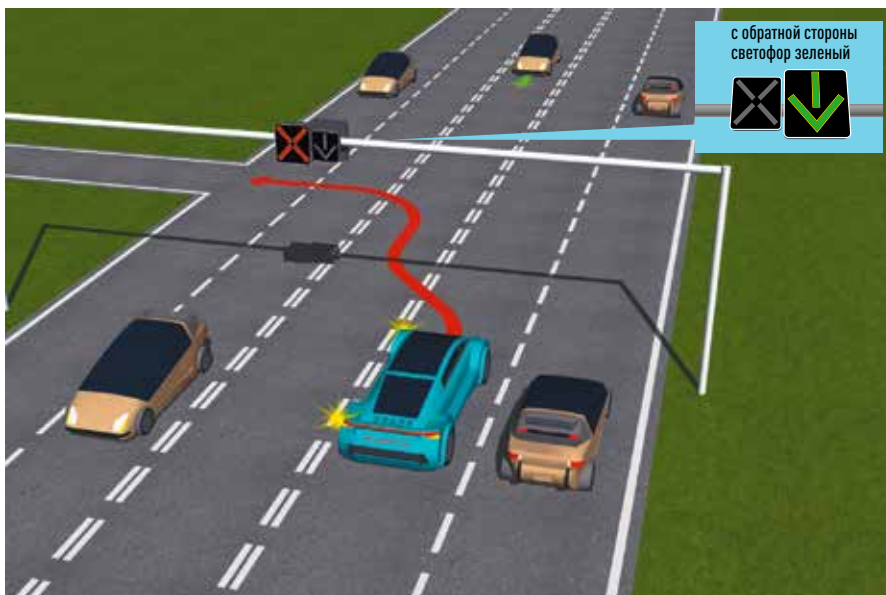

ПДД п. 6.7, п. 9.2, раздел 1 приложения 2

КоАП ст. 12.15 ч. 4 штраф 5000 руб. или лишение прав на 4 – 6 мес.  
Повторное нарушение: ч. 5 – лишение прав на 1 год

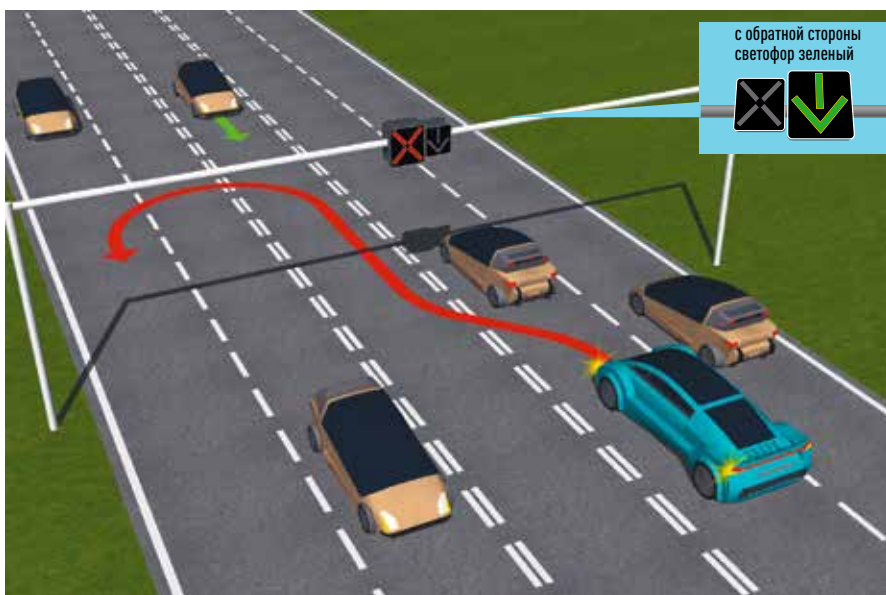

ПДД п. 6.7, п. 9.2, раздел 1 приложения 2

КоАП ст. 12.15 ч. 4 штраф 5000 руб. или лишение прав на 4 – 6 мес.  
Повторное нарушение: ч. 5 – лишение прав на 1 год

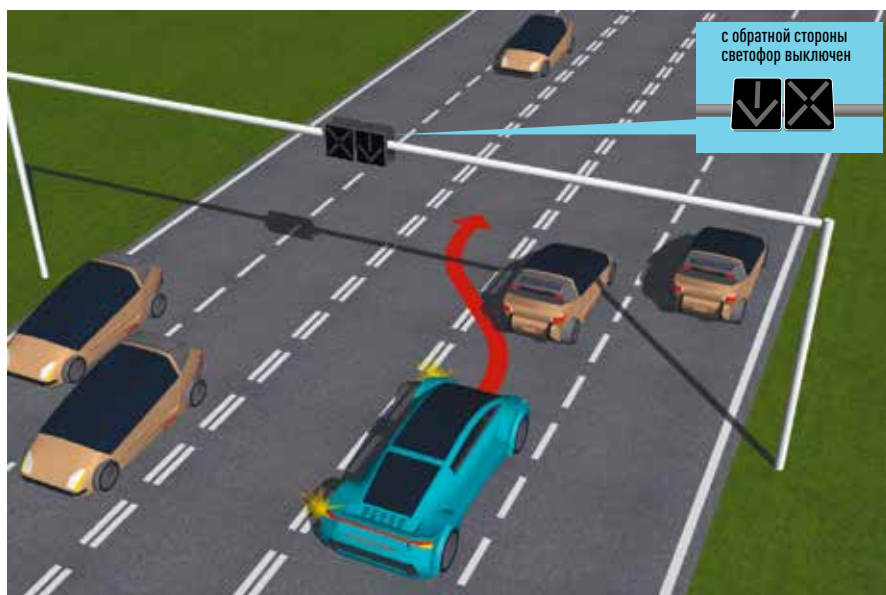

ПДД п. 6.7, раздел 1 приложения 2

КоАП ст. 12.12 ч. 1 штраф 1000 руб. Повторное нарушение: ч. 3 штраф 5000 руб. или лишение прав на 4 – 6 мес

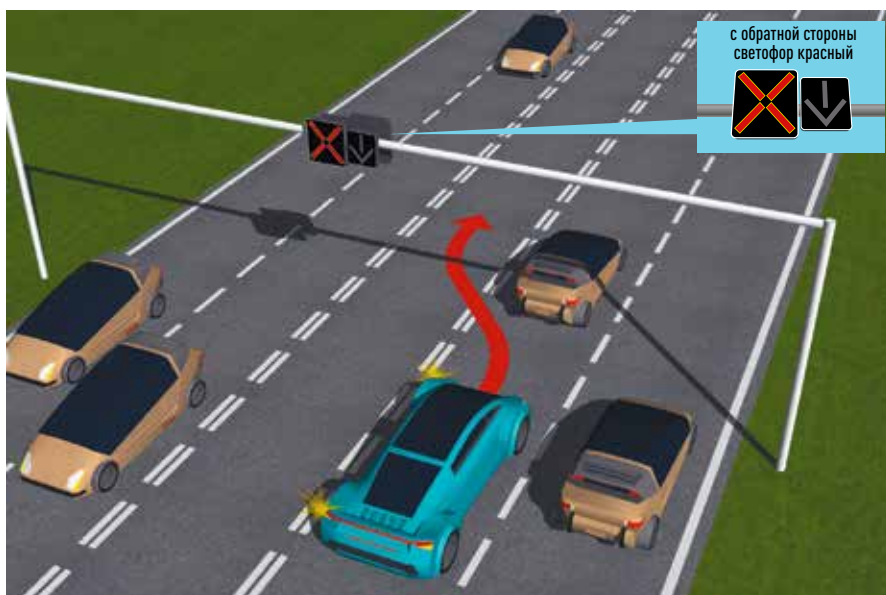

ПДД п. 6.7, раздел 1 приложения 2

КоАП ст. 12.12 ч. 1 штраф 1000 руб. Повторное нарушение: ч. 3 штраф 5000 руб. или лишение прав на 4 – 6 мес

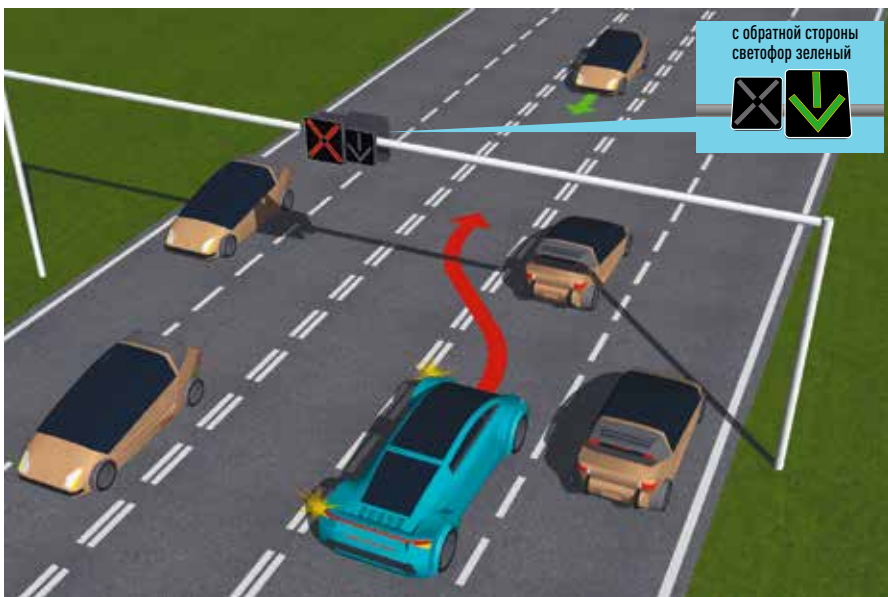

ПДД п. 6.7, п. 9.2, раздел 1 приложения 2

КоАП ст. 12.15 ч. 4 штраф 5000 руб. или лишение прав на 4 – 6 мес.  
Повторное нарушение: ч. 5 – лишение прав на 1 год

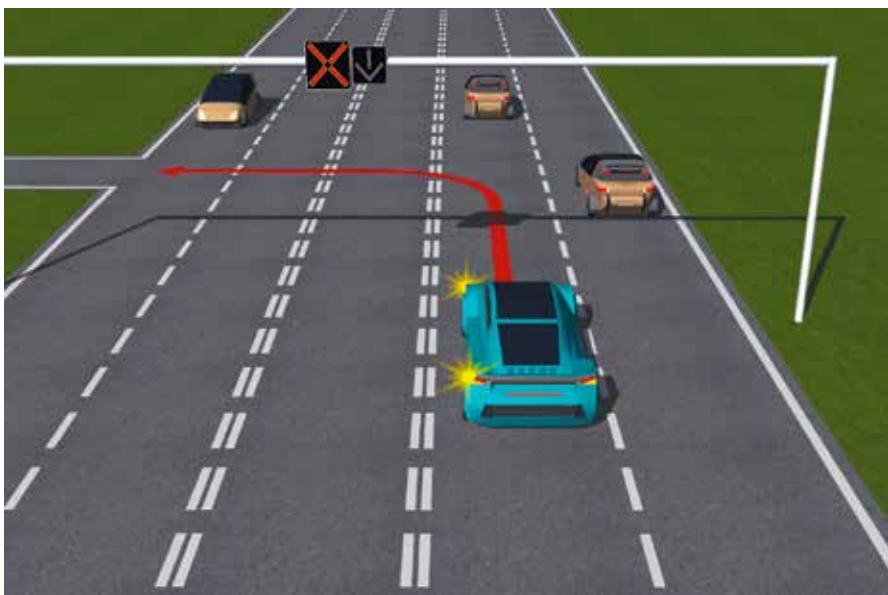

ПДД раздел 1 приложения 2

КоАП ст. 12.16 ч. 2 штраф 1000 – 1500 руб.

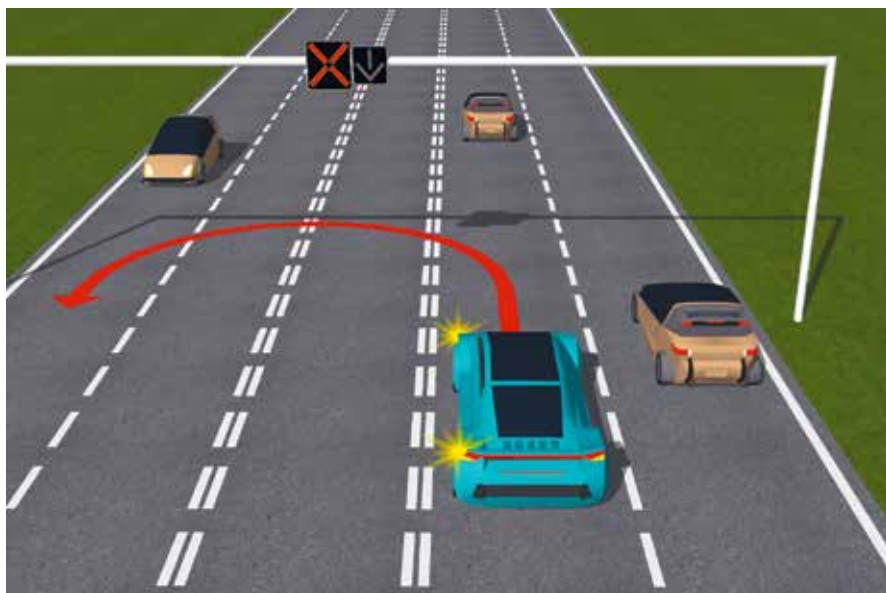

ПДД раздел 1 приложения 2

КоАП ст. 12.16 ч. 2 штраф 1000 – 1500 руб.

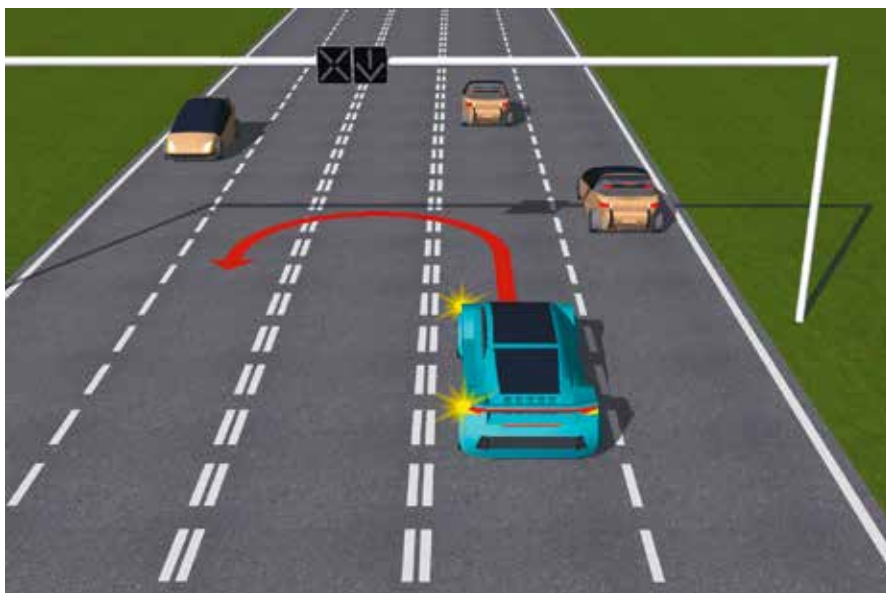

ПДД раздел 1 приложения 2

КоАП ст. 12.16 ч. 2 штраф 1000 – 1500 руб.

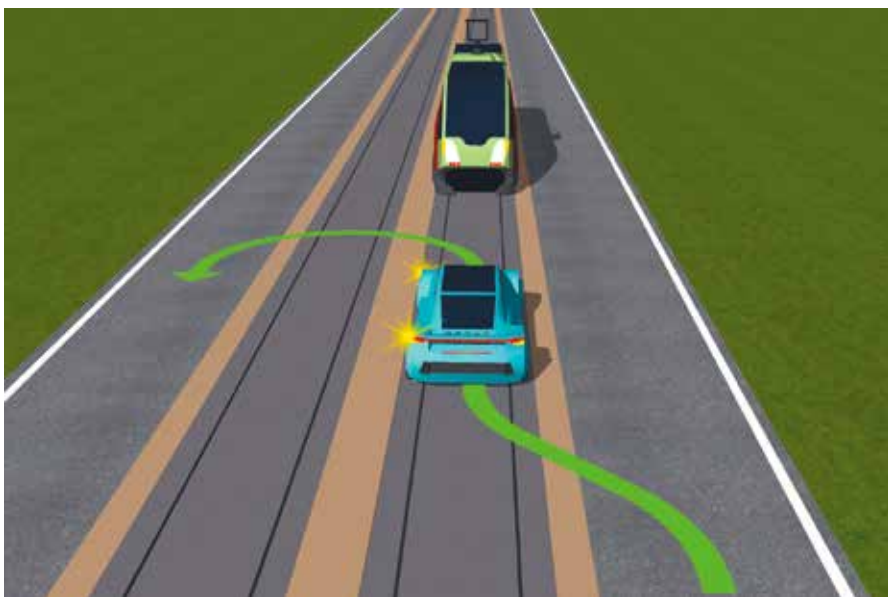

Нет нарушения

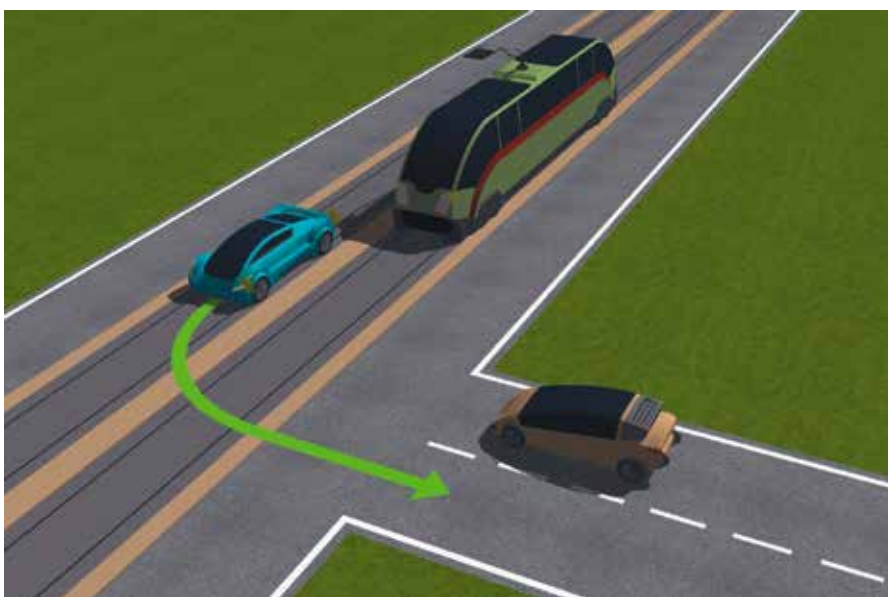

Нет нарушения

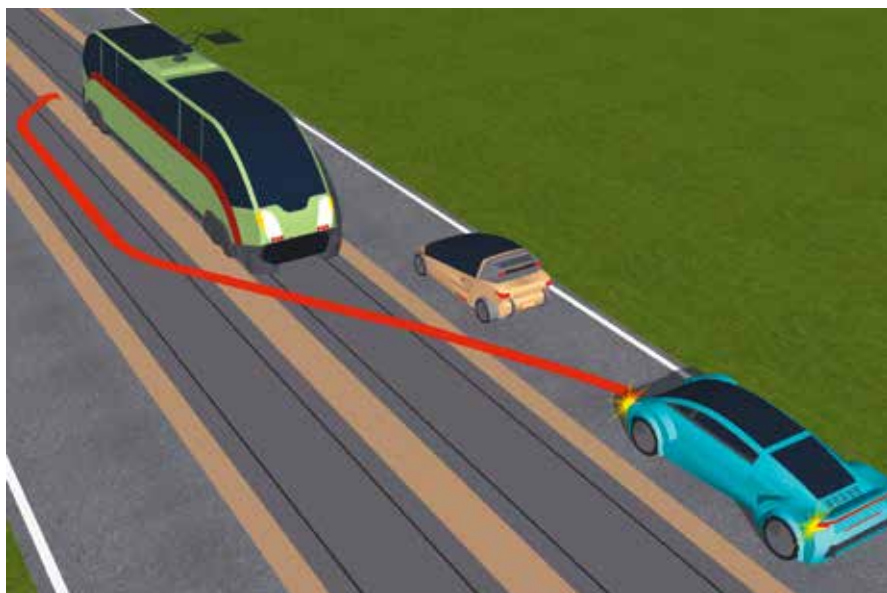

ПДД п. 9.6

КоАП ст. 12.15 ч. 4 штраф 5000 руб. или лишение прав на 4 – 6 мес.  
Повторное нарушение: ч. 5 - лишение прав на 1 год

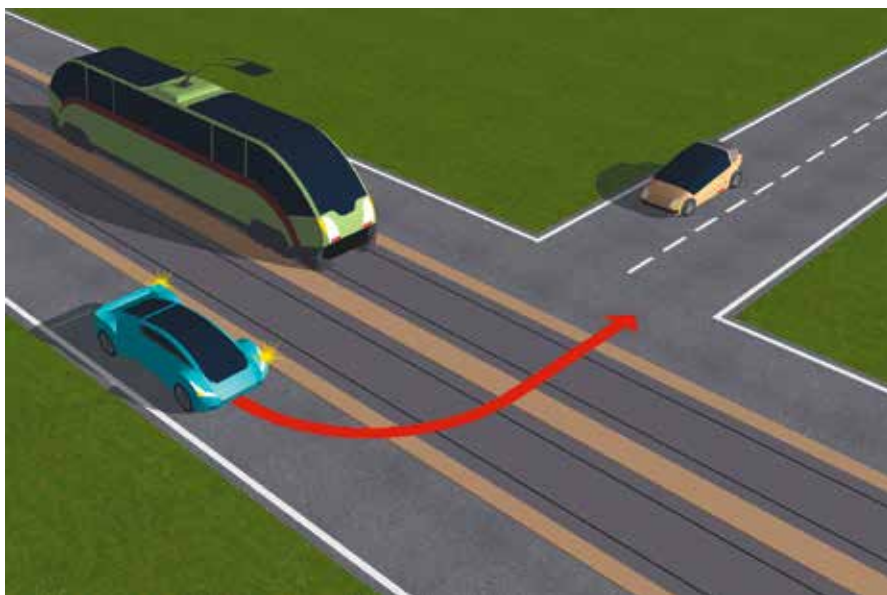

ПДД п. 8.5

КоАП ст. 12.14 ч. 1.1 предупреждение или штраф 500 руб.

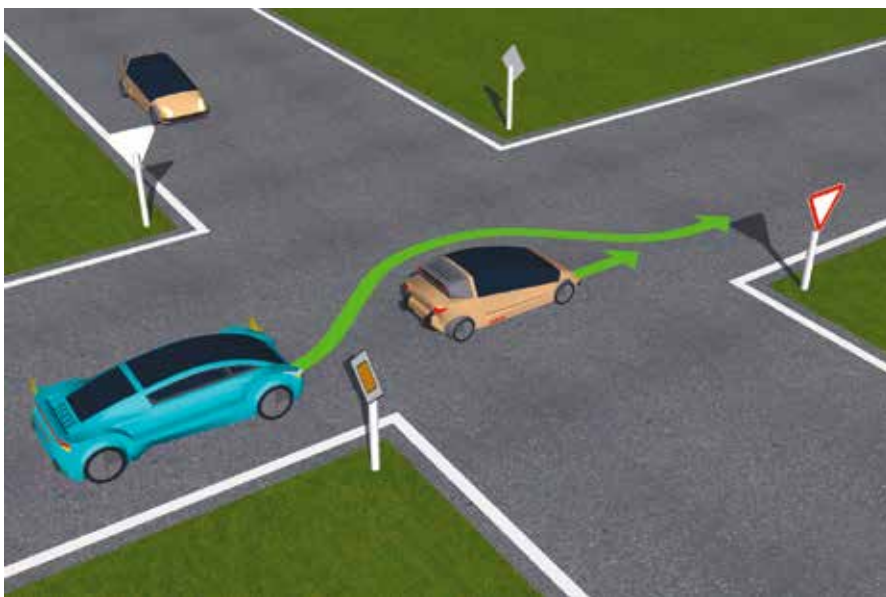

Нет нарушения

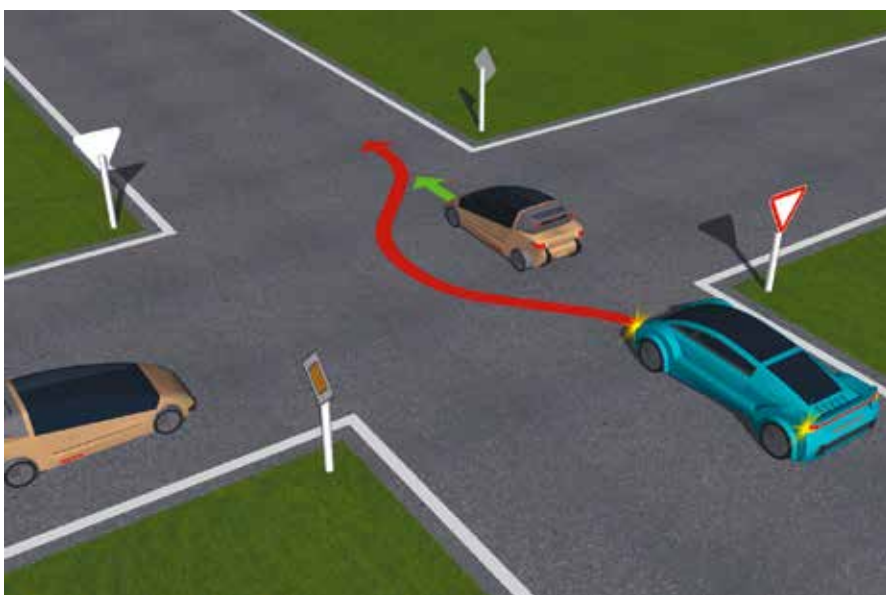

ПДД п. 11.4

КоАП ст. 12.15 ч. 4 штраф 5000 руб. или лишение прав на 4 – 6 мес.  
Повторное нарушение: ч. 5 - лишение прав на 1 год

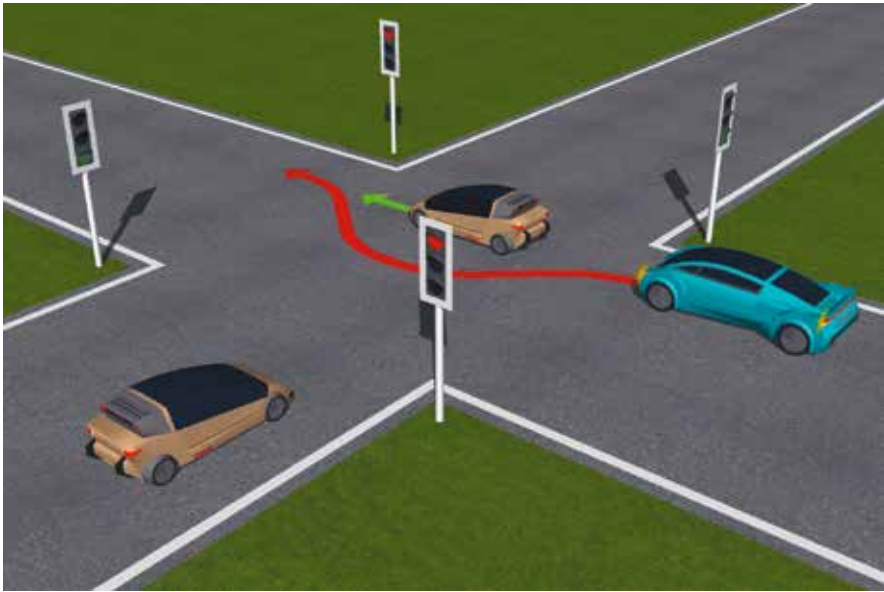

ПДД п. 11.4

КоАП ст. 12.15 ч. 4 штраф 5000 руб. или лишение прав на 4 – 6 мес.  
Повторное нарушение: ч. 5 - лишение прав на 1 год



ПДД п. 8.11

КоАП ст. 12.14 ч. 2 штраф 500 руб.

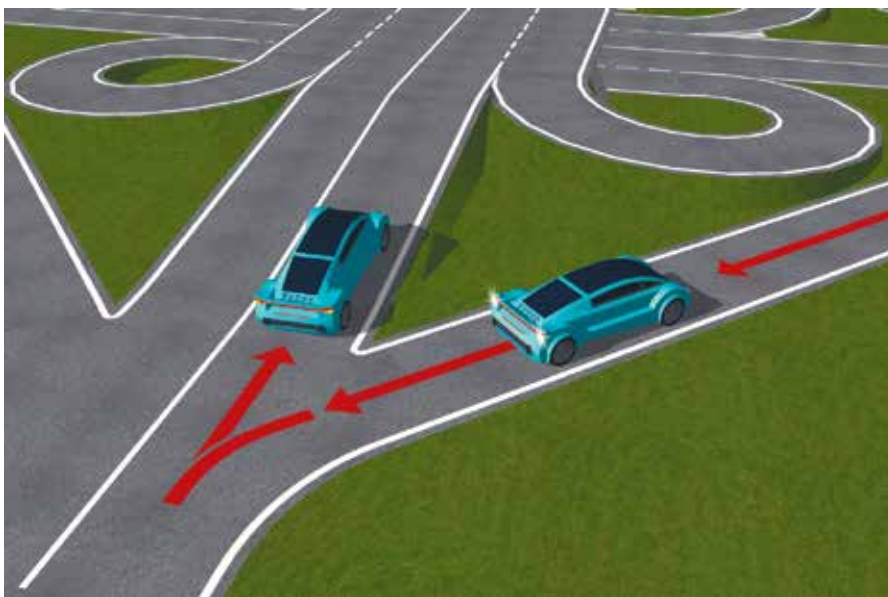

ПДД п. 8.12

КоАП ст. 12.14 ч. 2 штраф 500 руб.

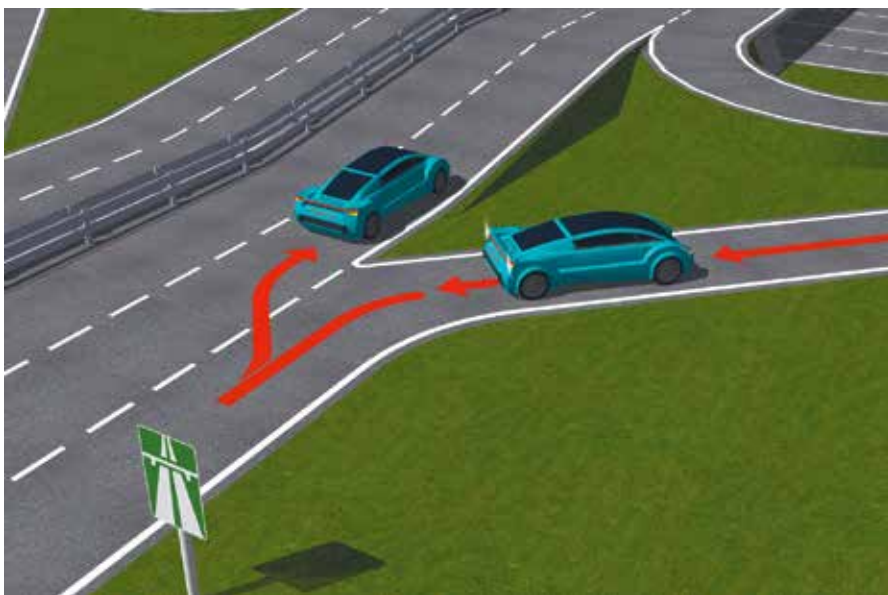

ПДД п. 16.1

КоАП ст. 12.11 ч. 3 штраф 2500 руб.

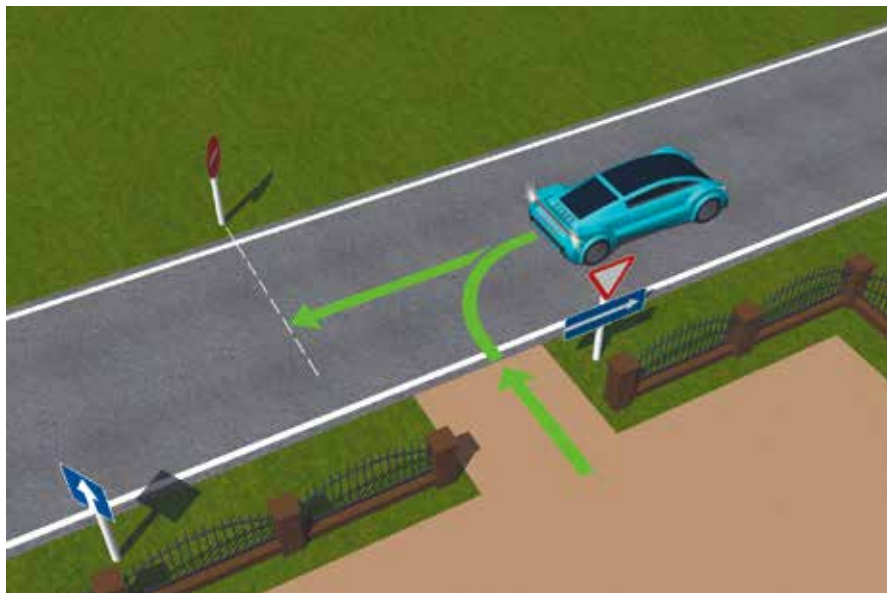

Нет нарушения до знака

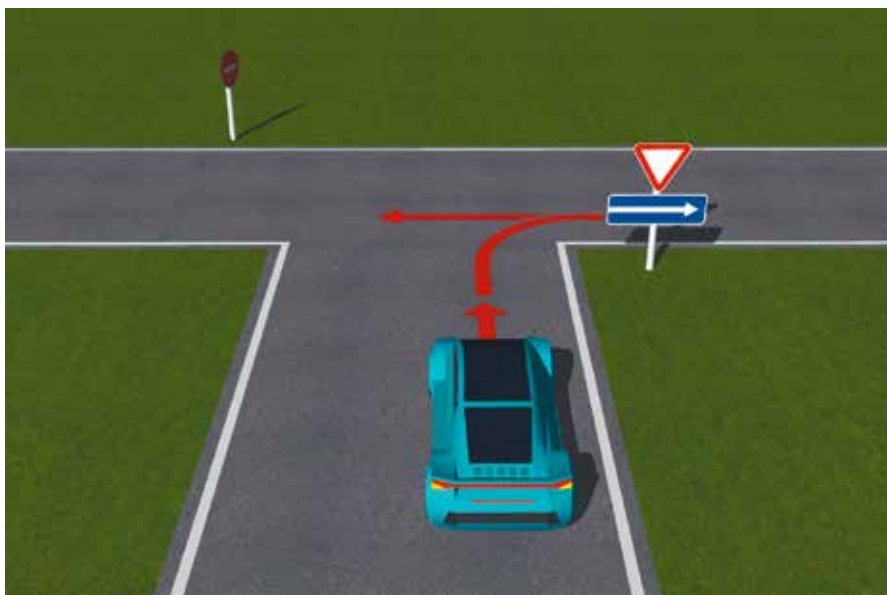

ПДД п. 8.12

КоАП ст. 12.14 ч. 2 штраф 500 руб.

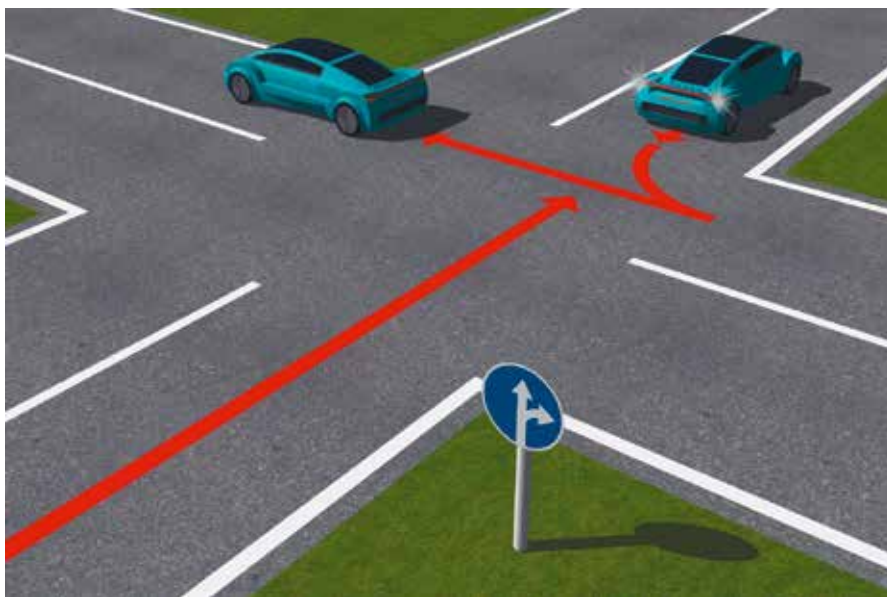

ПДД п. 8.12

КоАП ст. 12.14 ч. 2 штраф 500 руб.

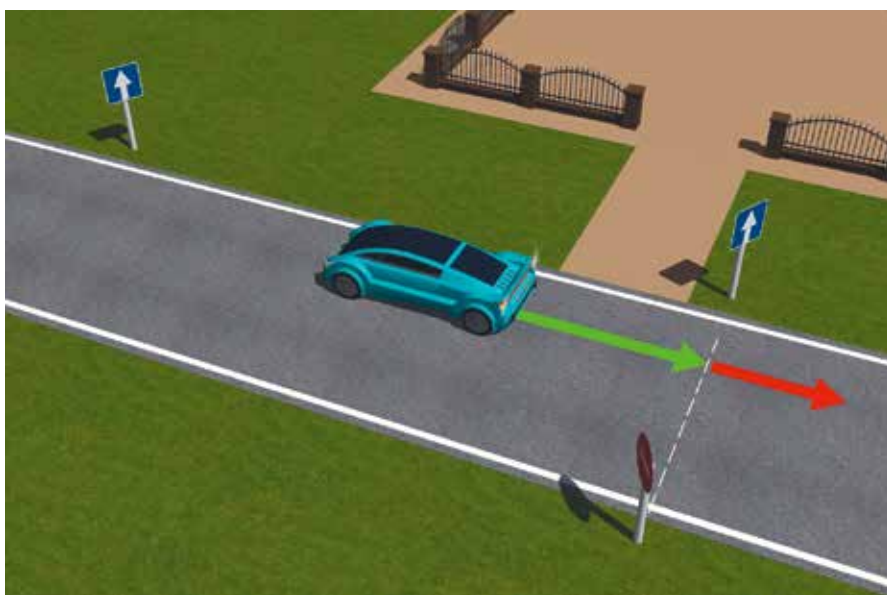

ПДД раздел 3 приложения 1

КоАП ст. 12.16 ч. 3 штраф 5000 руб. или лишение прав на 4 - 6 мес.  
Повторное нарушение: ч. 3.1 - лишение прав на 1 год

## 1. ПДД РФ — ОБЩИЕ ПОЛОЖЕНИЯ

- 1.1. Настоящие Правила дорожного движения устанавливают единый порядок дорожного движения на всей территории Российской Федерации. Другие нормативные акты, касающиеся дорожного движения, должны основываться на требованиях Правил и не противоречить им.
- 1.2. В Правилах используются следующие основные понятия и термины:

**«Автомагистраль»** — дорога, обозначенная знаком 5.1 и имеющая для каждого направления движения проезжие части, отделенные друг от друга разделительной полосой (а при ее отсутствии — дорожным ограждением), без пересечений в одном уровне с другими дорогами, железнодорожными или трамвайными путями, пешеходными или велосипедными дорожками.

**«Автопоезд»** — механическое транспортное средство, сцепленное с прицепом (прицепами).

**«Велосипед»** — транспортное средство, кроме инвалидных колясок, которое имеет по крайней мере два колеса и приводится в движение, как правило, мускульной энергией лиц, находящихся на этом транспортном средстве, в частности при помощи педалей или рукояток, и может также иметь электродвигатель номинальной максимальной мощностью в режиме длительной нагрузки, не превышающей 0,25 кВт, автоматически отключающийся на скорости более 25 км/ч.

**«Велосипедист»** — лицо, управляющее велосипедом.

**«Велосипедная дорожка»** — конструктивно отделенный от проезжей части и тротуара элемент дороги (либо отдельная дорога), предназначенный для движения велосипедистов и обозначенный знаком 4.4.1.

**«Велосипедная зона»** — территория, предназначенная для движения велосипедистов, начало и конец которой обозначены соответственно знаками 5.33.1 и 5.34.1.

**«Водитель»** — лицо, управляющее каким-либо транспортным средством, погонщик, ведущий по дороге вьючных, верховых животных или стадо. К водителю приравнивается обучающий вождению.

**«Вынужденная остановка»** — прекращение движения транспортного средства из-за его технической неисправности или опасности, создаваемой перевозимым грузом, состоянием водителя (пассажира) или появлением препятствия на дороге.

**«Гибридный автомобиль»** — транспортное средство, имеющее не менее 2 различных преобразователей энергии (двигателей) и 2 различных (бортовых) систем аккумулирования энергии для целей приведения в движение транспортного средства.

**«Главная дорога»** — дорога, обозначенная знаками 2.1, 2.3.1–2.3.7 или 5.1, по отношению к пересекаемой (примыкающей), или дорога с твердым покрытием (асфальто- и цементобетон, каменные материалы и тому подобное) по отношению к грунтовой, либо любая дорога по отношению к выездам с прилегающих территорий. Наличие на второстепенной дороге непосредственно перед перекрестком участка с покрытием не делает ее равной по значению с пересекаемой.

**«Дневные ходовые огни»** — внешние световые приборы, предназначенные для улучшения видимости движущегося транспортного средства спереди в светлое время суток.

**«Дорога»** — обустроенная или приспособленная и используемая для движения транспортных средств полоса земли либо поверхность искусственного сооружения. Дорога включает в себя одну или несколько проезжих частей, а также трамвайные пути, тротуары, обочины и разделительные полосы при их наличии.

**«Дорожное движение»** — совокупность общественных отношений, возникающих в процессе перемещения людей и грузов с помощью транспортных средств или без таковых в пределах дорог.

**«Дорожно-транспортное происшествие»** — событие, возникшее в процессе движения по дороге транспортного средства и с его участием, при котором погибли или ранены люди, повреждены транспортные средства, сооружения, грузы либо причинен иной материальный ущерб.

**«Железнодорожный переезд»** — пересечение дороги с железнодорожными путями на одном уровне.

**«Маршрутное транспортное средство»** — транспортное средство общего пользования (автобус, троллейбус, трамвай), предназначенное

для перевозки по дорогам людей и движущееся по установленному маршруту с обозначенными местами остановок.

**«Механическое транспортное средство»** — транспортное средство, приводимое в движение двигателем. Термин распространяется также на любые тракторы и самоходные машины.

**«Мопед»** — двух- или трехколесное механическое транспортное средство, максимальная конструктивная скорость которого не превышает 50 км/ч, имеющее двигатель внутреннего сгорания с рабочим объемом, не превышающим 50 куб. см, или электродвигатель номинальной максимальной мощностью в режиме длительной нагрузки более 0,25 кВт и менее 4 кВт. К мопедам приравниваются квадроциклы, имеющие аналогичные технические характеристики.

**«Мотоцикл»** — двухколесное механическое транспортное средство с боковым прицепом или без него, рабочий объем двигателя которого (в случае двигателя внутреннего сгорания) превышает 50 куб. см или максимальная конструктивная скорость (при любом двигателе) превышает 50 км/ч. К мотоциклам приравниваются трициклы, а также квадроциклы с мотоциклетной посадкой или рулем мотоциклетного типа, имеющие ненагруженную массу, не превышающую 400 кг (550 кг для транспортных средств, предназначенных для перевозки грузов), без учета массы аккумуляторов (в случае электрических транспортных средств), и максимальную эффективную мощность двигателя, не превышающую 15 кВт.

**«Населенный пункт»** — застроенная территория, въезды на которую и выезды с которой обозначены знаками 5.23.1–5.26.

**«Недостаточная видимость»** — видимость дороги менее 300 м в условиях тумана, дождя, снегопада и тому подобного, а также в сумерки.

**«Обгон»** — опережение одного или нескольких транспортных средств, связанное с выездом на полосу (сторону проезжей части), предназначенную для встречного движения, и последующим возвращением на ранее занимаемую полосу (сторону проезжей части).

**«Обочина»** — элемент дороги, примыкающий непосредственно к проезжей части на одном уровне с ней, отличающийся типом покрытия или выделенный с помощью разметки 1.2, используемый для движения, остановки и стоянки в соответствии с Правилами.

**«Ограниченная видимость»** — видимость водителем дороги в направлении движения, ограниченная рельефом местности, геометрическими параметрами дороги, растительностью, строениями, сооружениями или иными объектами, в том числе транспортными средствами.

**«Опасность для движения»** — ситуация, возникшая в процессе дорожного движения, при которой продолжение движения в том же направлении и с той же скоростью создает угрозу возникновения дорожно-транспортного происшествия.

**«Опасный груз»** — вещества, изделия из них, отходы производственной и иной хозяйственной деятельности, которые в силу присущих им свойств могут при перевозке создать угрозу для жизни и здоровья людей, нанести вред окружающей среде, повредить или уничтожить материальные ценности.

**«Опережение»** — движение транспортного средства со скоростью, большей скорости попутного транспортного средства.

**«Организованная перевозка группы детей»** — перевозка в автобусе, не относящемся к маршрутному транспортному средству, группы детей численностью 8 и более человек, осуществляемая без их родителей или иных законных представителей.

**«Организованная транспортная колонна»** — группа из трех и более механических транспортных средств, следующих непосредственно друг за другом по одной и той же полосе движения с постоянно включенными фарами в сопровождении головного транспортного средства с нанесенными на наружные поверхности специальными цветографическими схемами и включенными проблесковыми маячками синего и красного цветов.

**«Организованная пешая колонна»** — обозначенная в соответствии с пунктом 4.2 Правил группа людей, совместно движущихся по дороге в одном направлении.

**«Остановка»** — преднамеренное прекращение движения транспортного средства на время до 5 минут, а также на большее, если это необходимо для посадки или высадки пассажиров либо загрузки или разгрузки транспортного средства.

**«Островок безопасности»** — элемент обустройства дороги, разделяющий полосы движения (в том числе полосы для велосипедистов),

а также полосы движения и трамвайные пути, конструктивно выделенный бордюром камнем над проезжей частью дороги или обозначенный техническими средствами организации дорожного движения и предназначенный для остановки пешеходов при переходе проезжей части дороги. К островку безопасности может относиться часть раздельной полосы, через которую проложен пешеходный переход.

**«Парковка (парковочное место)»** — специально обозначенное и при необходимости обустроенное и оборудованное место, являющееся в том числе частью автомобильной дороги и (или) примыкающее к проезжей части и (или) тротуару, обочине, эстакаде или мосту либо являющееся частью подэстакадных или подмостовых пространств, площадей и иных объектов улично-дорожной сети, зданий, строений или сооружений и предназначенное для организованной стоянки транспортных средств на платной основе или без взимания платы по решению собственника или иного владельца автомобильной дороги, собственника земельного участка либо собственника соответствующей части здания, строения или сооружения.

**«Пассажир»** — лицо, кроме водителя, находящееся в транспортном средстве (на нем), а также лицо, которое входит в транспортное средство (садится на него) или выходит из транспортного средства (сходит с него).

**«Перекресток»** — место пересечения, примыкания или разветвления дорог на одном уровне, ограниченное воображаемыми линиями, соединяющими соответственно противоположные, наиболее удаленные от центра перекрестка начала закруглений проезжих частей. Не считаются перекрестками выезды с прилегающих территорий.

**«Перестроение»** — выезд из занимаемой полосы или занимаемого ряда с сохранением первоначального направления движения.

**«Пешеход»** — лицо, находящееся вне транспортного средства на дороге либо на пешеходной или велопешеходной дорожке и не производящее на них работу. К пешеходам приравниваются лица, передвигающиеся в инвалидных колясках, ведущие велосипед, мопед, мотоцикл, везущие санки, тележку, детскую или инвалидную коляску, а также использующие для передвижения роликовые коньки, самокаты и иные аналогичные средства.

**«Пешеходная дорожка»** — обустроенная или приспособленная для движения пешеходов полоса земли либо поверхность искусственного сооружения, обозначенная знаком 4.5.1.

**«Пешеходная зона»** — территория, предназначенная для движения пешеходов, начало и конец которой обозначены соответственно знаками 5.33 и 5.34.

**«Пешеходная и велосипедная дорожка (велопешеходная дорожка)»** — конструктивно отделенный от проезжей части элемент дороги (либо отдельная дорога), предназначенный для раздельного или совместного с пешеходами движения велосипедистов и обозначенный знаками 4.5.2–4.5.7.

**«Пешеходный переход»** — участок проезжей части, трамвайных путей, обозначенный знаками 5.19.1, 5.19.2 и (или) разметкой 1.14.1 и 1.14.2 и выделенный для движения пешеходов через дорогу. При отсутствии разметки ширина пешеходного перехода определяется расстоянием между знаками 5.19.1 и 5.19.2.

**«Полоса движения»** — любая из продольных полос проезжей части, обозначенная или не обозначенная разметкой и имеющая ширину, достаточную для движения автомобилей в один ряд.

**«Полоса для велосипедистов»** — полоса проезжей части, предназначенная для движения на велосипедах и мопедах, отделенная от остальной проезжей части горизонтальной разметкой и обозначенная знаком 5.14.2.

**«Преимущество (приоритет)»** — право на первоочередное движение в намеченном направлении по отношению к другим участникам движения.

**«Препятствие»** — неподвижный объект на полосе движения (неисправное или поврежденное транспортное средство, дефект проезжей части, посторонние предметы и т.п.), не позволяющий продолжить движение по этой полосе. Не является препятствием затор или транспортное средство, остановившееся на этой полосе движения в соответствии с требованиями Правил.

**«Прилегающая территория»** — территория, непосредственно прилегающая к дороге и не предназначенная для сквозного движения транспортных средств (дворы, жилые массивы, автостоянки, АЗС, предприятия и тому подобное). Движение по прилегающей территории осуществляется в соответствии с настоящими Правилами.

**«Прицеп»** — транспортное средство, не оборудованное двигателем и предназначенное для движения в составе с механическим транс-

портным средством. Термин распространяется также на полуприцепы и прицепы-ропуски.

**«Проезжая часть»** — элемент дороги, предназначенный для движения безрельсовых транспортных средств.

**«Разделительная полоса»** — элемент дороги, выделенный конструктивно и (или) с помощью разметки 1.2, разделяющий смежные проезжие части, а также проезжую часть и трамвайные пути и не предназначенный для движения и остановки транспортных средств.

**«Разрешенная максимальная масса»** — масса снаряженного транспортного средства с грузом, водителем и пассажирами, установленная предприятием-изготовителем в качестве максимально допустимой. За разрешенную максимальную массу состава транспортных средств, то есть сцепленных и движущихся как одно целое, принимается сумма разрешенных максимальных масс транспортных средств, входящих в состав.

**«Регулировщик»** — лицо, наделенное в установленном порядке полномочиями по регулированию дорожного движения с помощью сигналов, установленных Правилами, и непосредственно осуществляющее указанное регулирование. Регулировщик должен быть в форменной одежде и (или) иметь отличительный знак и экипировку. К регулировщикам относятся сотрудники полиции и военной автомобильной инспекции, а также работники дорожно-эксплуатационных служб, дежурные на железнодорожных переездах и паромных переправах при исполнении ими своих должностных обязанностей. К регулировщикам также относятся уполномоченные лица из числа работников подразделений транспортной безопасности, исполняющие обязанности по досмотру, дополнительному досмотру, повторному досмотру, наблюдению и (или) собеседованию в целях обеспечения транспортной безопасности, в отношении регулирования дорожного движения на участках автомобильных дорог.

**«Стоянка»** — преднамеренное прекращение движения транспортного средства на время более 5 минут по причинам, не связанным с посадкой или высадкой пассажиров либо загрузкой или разгрузкой транспортного средства.

**«Темное время суток»** — промежуток времени от конца вечерних сумерек до начала утренних сумерек.

**«Транспортное средство»** — устройство, предназначенное для перевозки по дорогам людей, грузов или оборудования, установленного на нем.

**«Тротуар»** — элемент дороги, предназначенный для движения пешеходов и примыкающий к проезжей части или к велосипедной дорожке либо отделенный от них газоном.

**«Уступить дорогу (не создавать помех)»** — требование, означающее, что участник дорожного движения не должен начинать, возобновлять или продолжать движение, осуществлять какой-либо маневр, если это может вынудить других участников движения, имеющих по отношению к нему преимущество, изменить направление движения или скорость.

**«Участник дорожного движения»** — лицо, принимающее непосредственное участие в процессе движения в качестве водителя, пешехода, пассажира транспортного средства.

**«Школьный автобус»** — специализированное транспортное средство (автобус), соответствующее требованиям к транспортным средствам для перевозки детей, установленным законодательством о техническом регулировании, и принадлежащее на праве собственности или на ином законном основании дошкольной образовательной или общеобразовательной организации.

**«Электромобиль»** — транспортное средство, приводимое в движение исключительно электрическим двигателем и заряжаемое с помощью внешнего источника электроэнергии.

- 1.3. Участники дорожного движения обязаны знать и соблюдать относящиеся к ним требования Правил, сигналов светофоров, знаков и разметки, а также выполнять распоряжения регулировщиков, действующих в пределах предоставленных им прав и регулирующих дорожное движение установленными сигналами.
- 1.4. На дорогах установлено правостороннее движение транспортных средств.
- 1.5. Участники дорожного движения должны действовать таким образом, чтобы не создавать опасности для движения и не причинять вреда.

Запрещается повреждать или загрязнять покрытие дорог, снимать, загораживать, повреждать, самовольно устанавливать дорожные знаки, светофоры и другие технические средства организации движения, оставлять на дороге предметы, создающие помехи для движения. Лицо, создавшее помеху, обязано принять все возможные меры для ее устранения, а если это невозможно, то доступными средствами обеспечить информирование участников движения об опасности и сообщить в полицию.

- 1.6. Лица, нарушившие Правила, несут ответственность в соответствии с действующим законодательством.

## **2. ПДД РФ — ОБЩИЕ ОБЯЗАННОСТИ ВОДИТЕЛЕЙ**

- 2.1. Водитель механического транспортного средства обязан:
  - 2.1.1. Иметь при себе и по требованию сотрудников полиции передавать им для проверки:
    - водительское удостоверение или временное разрешение на право управления транспортным средством соответствующей категории или подкатегории;
    - регистрационные документы на данное транспортное средство (кроме мопедов), а при наличии прицепа — и на прицеп (кроме прицепов к мопедам);
    - в установленных случаях разрешение на осуществление деятельности по перевозке пассажиров и багажа легковым такси, путевой лист, лицензионную карточку и документы на перевозимый груз, а при перевозке крупногабаритных, тяжеловесных и опасных грузов — документы, предусмотренные правилами перевозки этих грузов;
    - документ, подтверждающий факт установления инвалидности, в случае управления транспортным средством, на котором установлен опознавательный знак «Инвалид»;
    - страховой полис обязательного страхования гражданской ответственности владельца транспортного средства или распечатанную на бумажном носителе информацию о заключении договора такого обязательного страхования в виде электронного документа в случаях, когда обязанность по страхованию своей гражданской ответственности установлена федеральным законом.

В случаях, прямо предусмотренных законодательством Российской Федерации, иметь и передавать для проверки уполномоченным должностным лицам Федеральной службы по надзору в сфере транспорта карточку допуска на транспортное средство для осуществления международных автомобильных перевозок, путевой лист и документы на перевозимый груз, специальные разрешения, при наличии которых в соответствии с законодательством об автомобильных дорогах и о дорожной деятельности допускается движение по автомобильным дорогам тяжеловесного и (или) крупногабаритного транспортного средства, транспортного средства, осуществляющего перевозки опасных грузов, а также предоставлять транспортное средство для осуществления весового и габаритного контроля.

- 2.1.2. При движении на транспортном средстве, оборудованном ремнями безопасности, быть пристегнутым и не перевозить пассажиров, не пристегнутых ремнями. При управлении мотоциклом быть в застегнутом мотошлеме и не перевозить пассажиров без застегнутого мотошлема.
- 2.2. Водитель механического транспортного средства, участвующий в международном дорожном движении, обязан:  
иметь при себе и по требованию сотрудников полиции передавать им для проверки регистрационные документы на данное транспортное средство (при наличии прицепа — и на прицеп) и водительское удостоверение, соответствующие Конвенции о дорожном движении, а также документы, предусмотренные таможенным законодательством Евразийского экономического союза, с отметками таможенных органов, подтверждающими временный ввоз данного транспортного средства (при наличии прицепа — и прицепа);  
иметь на данном транспортном средстве (при наличии прицепа — и на прицепе) регистрационные и отличительные знаки государства, в котором оно зарегистрировано. Отличительные знаки государства могут помещаться на регистрационных знаках. Водитель, осуществляющий международную автомобильную перевозку, обязан останавливаться по требованию уполномоченных должностных лиц Федеральной службы по надзору в сфере транспорта в специально обозначенных дорожным знаком 7.14 контрольных пунктах и предъявлять для проверки транспортное средство, а также разрешения и другие документы, предусмотренные международными договорами Российской Федерации.

- 2.2.1. Водитель транспортного средства, в том числе не осуществляющего международные перевозки товаров, обязан останавливаться и предъявлять уполномоченному должностному лицу таможенных органов транспортное средство, находящиеся в нем товары и документы на них для проведения таможенного контроля в зонах таможенного контроля, созданных вдоль государственной границы Российской Федерации, а, в случае если масса снаряженного указанного транспортного средства составляет 3,5 тонны и более, также на иных территориях Российской Федерации, определенных законодательством Российской Федерации о таможенном регулировании, в местах, специально обозначенных дорожным знаком 7.14.1, по требованию уполномоченного должностного лица таможенных органов.
- 2.3. Водитель транспортного средства обязан:
- 2.3.1. Перед выездом проверить и в пути обеспечить исправное техническое состояние транспортного средства в соответствии с Основными положениями по допуску транспортных средств к эксплуатации и обязанностями должностных лиц по обеспечению безопасности дорожного движения.  
Запрещается движение при неисправности рабочей тормозной системы, рулевого управления, сцепного устройства (в составе автопоезда), негорящих (отсутствующих) фарах и задних габаритных огнях в темное время суток или в условиях недостаточной видимости, недействующем со стороны водителя стеклоочистителе во время дождя или снегопада.  
При возникновении в пути прочих неисправностей, с которыми приложением к Основным положениям запрещена эксплуатация транспортных средств, водитель должен устранить их, а если это невозможно, то он может следовать к месту стоянки или ремонта с соблюдением необходимых мер предосторожности.
- 2.3.2. По требованию должностных лиц, уполномоченных на осуществление федерального государственного надзора в области безопасности дорожного движения, проходить освидетельствование на состояние алкогольного опьянения и медицинское освидетельствование на состояние опьянения. Водитель транспортного средства Вооруженных Сил Российской Федерации, Федеральной службы войск национальной гвардии Российской Федерации, инженерно-технических и дорожно-строительных воинских формирований при федеральных органах ис-

полнительной власти, спасательных воинских формирований Министерства Российской Федерации по делам гражданской обороны, чрезвычайным ситуациям и ликвидации последствий стихийных бедствий обязан проходить освидетельствование на состояние алкогольного опьянения и медицинское освидетельствование на состояние опьянения также по требованию должностных лиц военной автомобильной инспекции.

В установленных случаях проходить проверку знаний Правил и навыков вождения, а также медицинское освидетельствование для подтверждения способности к управлению транспортными средствами.

### 2.3.3. Предоставлять транспортное средство:

- сотрудникам полиции, органов государственной охраны и органов федеральной службы безопасности в случаях, предусмотренных законодательством;
- медицинским и фармацевтическим работникам для перевозки граждан в ближайшее лечебно-профилактическое учреждение в случаях, угрожающих их жизни.

### **ПРИМЕЧАНИЕ**

Лица, воспользовавшиеся транспортным средством, должны по просьбе водителя выдать ему справку установленного образца или сделать запись в путевом листе (с указанием продолжительности поездки, пройденного расстояния, своей фамилии, должности, номера служебного удостоверения, наименования своей организации), а медицинские и фармацевтические работники — выдать талон установленного образца.

По требованию владельцев транспортных средств органы государственной охраны и органы федеральной службы безопасности возмещают им в установленном порядке причиненные убытки, расходы либо ущерб в соответствии с законодательством.

### 2.3.4. В случае вынужденной остановки транспортного средства или дорожно-транспортного происшествия вне населенных пунктов в темное время суток либо в условиях ограниченной видимости при нахождении на проезжей части или обочине быть одетым в куртку, жилет или жилет-накидку с полосами световозвращающего материала, соответствующих требованиям ГОСТа 12.4.281–2014.

### 2.4. Право остановки транспортных средств предоставлено регулировщикам, а также:

уполномоченным должностным лицам Федеральной службы по надзору в сфере транспорта в отношении остановки грузовых автомобилей и автобусов в специально обозначенных дорожным знаком 7.14 пунктах транспортного контроля;

уполномоченным должностным лицам таможенных органов в отношении остановки транспортных средств, в том числе не осуществляющих международные перевозки товаров, в зонах таможенного контроля, созданных вдоль государственной границы Российской Федерации, а, в случае если масса снаряженного указанного транспортного средства составляет 3,5 тонны и более, также на иных территориях Российской Федерации, определенных законодательством Российской Федерации о таможенном регулировании, в местах, специально обозначенных дорожным знаком 7.14.1.

Уполномоченные должностные лица Федеральной службы по надзору в сфере транспорта и таможенных органов должны быть в форменной одежде и использовать для остановки транспортного средства диск с красным сигналом либо со световозвращателем. Для привлечения внимания водителей транспортных средств указанные уполномоченные должностные лица могут пользоваться сигналом-свистком.

Лица, обладающие правом остановки транспортного средства, обязаны предъявлять по требованию водителя служебное удостоверение.

- 2.5. При дорожно-транспортном происшествии водитель, причастный к нему, обязан немедленно остановить (не трогать с места) транспортное средство, включить аварийную сигнализацию и выставить знак аварийной остановки в соответствии с требованиями пункта 7.2 Правил, не перемещать предметы, имеющие отношение к происшествию. При нахождении на проезжей части водитель обязан соблюдать меры предосторожности.
- 2.6. Если в результате дорожно-транспортного происшествия погибли или ранены люди, водитель, причастный к нему, обязан: принять меры для оказания первой помощи пострадавшим, вызвать скорую медицинскую помощь и полицию; в экстренных случаях отправить пострадавших на попутном, а если это невозможно, доставить на своем транспортном средстве в ближайшую медицинскую организацию, сообщить свою фамилию, регистрационный знак транспортного средства (с предъявлением документа, удостоверяющего личность, или

водительского удостоверения и регистрационного документа на транспортное средство] и возвратиться к месту происшествия; освободить проезжую часть, если движение других транспортных средств невозможно, предварительно зафиксировав, в том числе средствами фотосъемки или видеозаписи, положение транспортных средств по отношению друг к другу и объектам дорожной инфраструктуры, следы и предметы, относящиеся к происшествию, и принять все возможные меры к их сохранению и организации объезда места происшествия; записать фамилии и адреса очевидцев и ожидать прибытия сотрудников полиции.

- 2.6.1. Если в результате дорожно-транспортного происшествия вред причинен только имуществу, водитель, причастный к нему, обязан освободить проезжую часть, если движению других транспортных средств создается препятствие, предварительно зафиксировав любыми возможными способами, в том числе средствами фотосъемки или видеозаписи, положение транспортных средств по отношению друг к другу и объектам дорожной инфраструктуры, следы и предметы, относящиеся к происшествию, и повреждения транспортных средств.

Водители, причастные к такому дорожно-транспортному происшествию, не обязаны сообщать о случившемся в полицию и могут оставить место дорожно-транспортного происшествия, если в соответствии с законодательством об обязательном страховании гражданской ответственности владельцев транспортных средств оформление документов о дорожно-транспортном происшествии может осуществляться без участия уполномоченных на то сотрудников полиции.

Если в соответствии с законодательством об обязательном страховании гражданской ответственности владельцев транспортных средств документы о дорожно-транспортном происшествии не могут быть оформлены без участия уполномоченных на то сотрудников полиции, водитель, причастный к нему, обязан записать фамилии и адреса очевидцев и сообщить о случившемся в полицию для получения указаний сотрудника полиции о месте оформления дорожно-транспортного происшествия.

- 2.7. Водителю запрещается:  
управлять транспортным средством в состоянии опьянения (алкогольного, наркотического или иного), под воздействием

лекарственных препаратов, ухудшающих реакцию и внимание, в болезненном или утомленном состоянии, ставящем под угрозу безопасность движения;

передавать управление транспортным средством лицам, находящимся в состоянии опьянения, под воздействием лекарственных препаратов, в болезненном или утомленном состоянии, а также лицам, не имеющим при себе водительского удостоверения на право управления транспортным средством соответствующей категории или подкатегории, кроме случаев обучения вождению в соответствии с разделом 21 Правил;

пересекать организованные (в том числе и пешие) колонны и занимать место в них;

употреблять алкогольные напитки, наркотические, психотропные или иные одурманивающие вещества после дорожно-транспортного происшествия, к которому он причастен, либо после того как транспортное средство было остановлено по требованию сотрудника полиции, до проведения освидетельствования с целью установления состояния опьянения или до принятия решения об освобождении от проведения такого освидетельствования;

управлять транспортным средством с нарушением режима труда и отдыха, установленного уполномоченным федеральным органом исполнительной власти, а при осуществлении международных автомобильных перевозок — международными договорами Российской Федерации;

пользоваться во время движения телефоном, не оборудованным техническим устройством, позволяющим вести переговоры без использования рук;

опасное вождение, выражающееся в неоднократном совершении одного или совершении нескольких следующих друг за другом действий, заключающихся в невыполнении при перестроении требования уступить дорогу транспортному средству, пользующемуся преимущественным правом движения, перестроении при интенсивном движении, когда все полосы движения заняты, кроме случаев поворота налево или направо, разворота, остановки или объезда препятствия, несоблюдении безопасной дистанции до движущегося впереди транспортного средства, несоблюдении бокового интервала, резком торможении, если такое торможение не требуется для предотвращения дорожно-транспортного происшествия, препятствовании обгону, если указанные действия повлекли создание водителем в процессе дорожного движения ситуации, при которой его движение и (или) движение иных участников дорожного движения в том

же направлении и с той же скоростью создает угрозу гибели или ранения людей, повреждения транспортных средств, сооружений, грузов или причинения иного материального ущерба.

### 3. ПДД РФ — ПРИМЕНЕНИЕ СПЕЦИАЛЬНЫХ СИГНАЛОВ

- 3.1. Водители транспортных средств с включенным проблесковым маячком синего цвета, выполняя неотложное служебное задание, могут отступать от требований разделов 6 (кроме сигналов регулятора) и 8–18 настоящих Правил, приложений 1 и 2 к настоящим Правилам при условии обеспечения безопасности движения. Для получения преимущества перед другими участниками движения водители таких транспортных средств должны включить проблесковый маячок синего цвета и специальный звуковой сигнал. Воспользоваться приоритетом они могут, только убедившись, что им уступают дорогу. Этим же правом пользуются водители транспортных средств, сопровождаемых транспортными средствами, имеющими нанесенные на наружные поверхности специальные цветографические схемы, с включенными проблесковыми маячками синего и красного цветов и специальным звуковым сигналом, в случаях, установленных настоящим пунктом. На сопровождаемых транспортных средствах должен быть включен ближний свет фар. На транспортных средствах Государственной инспекции безопасности дорожного движения Министерства внутренних дел Российской Федерации, Федеральной службы охраны Российской Федерации, Федеральной службы безопасности Российской Федерации и Военной автомобильной инспекции дополнительно к проблесковому маячку синего цвета может быть включен проблесковый маячок красного цвета.
- 3.2. При приближении транспортного средства с включенными проблесковым маячком синего цвета и специальным звуковым сигналом водители обязаны уступить дорогу для обеспечения беспрепятственного проезда указанного транспортного средства. При приближении транспортного средства, имеющего нанесенные на наружные поверхности специальные цветографические схемы, с включенными проблесковыми маячками синего и красного

цветов и специальным звуковым сигналом водители обязаны уступить дорогу для обеспечения беспрепятственного проезда указанного транспортного средства, а также сопровождаемого им транспортного средства (сопровождаемых транспортных средств). Запрещается выполнять обгон транспортного средства, имеющего нанесенные на наружные поверхности специальные цветографические схемы с включенными проблесковым маячком синего цвета и специальным звуковым сигналом.

Запрещается выполнять обгон транспортного средства, имеющего нанесенные на наружные поверхности специальные цветографические схемы, с включенными проблесковыми маячками синего и красного цветов и специальным звуковым сигналом, а также сопровождаемого им транспортного средства (сопровождаемых транспортных средств).

- 3.3. Приближаясь к стоящему транспортному средству с включенным проблесковым маячком синего цвета, водитель должен снизить скорость, чтобы иметь возможность немедленно остановиться в случае необходимости.
- 3.4. Проблесковый маячок желтого или оранжевого цвета должен быть включен на транспортных средствах в следующих случаях: выполнение работ по строительству, ремонту или содержанию дорог, погрузке поврежденных, неисправных и перемещаемых транспортных средств; перевозка крупногабаритных грузов, взрывчатых, легковоспламеняющихся, радиоактивных веществ и ядовитых веществ высокой степени опасности; сопровождение транспортных средств, перевозящих крупногабаритные, тяжеловесные и опасные грузы; сопровождение организованных групп велосипедистов при проведении тренировочных мероприятий на автомобильных дорогах общего пользования; организованная перевозка группы детей. Включенный проблесковый маячок желтого или оранжевого цвета не дает преимущества в движении и служит для предупреждения других участников движения об опасности.
- 3.5. Водители транспортных средств с включенным проблесковым маячком желтого или оранжевого цвета при выполнении работ по строительству, ремонту или содержанию дорог, погрузке поврежденных, неисправных и перемещаемых транспортных

средств могут отступать от требований дорожных знаков (кроме знаков 2.2, 2.4–2.6, 3.11–3.14, 3.17.2, 3.20) и дорожной разметки, а также пунктов 9.4–9.8 и 16.1 настоящих Правил при условии обеспечения безопасности дорожного движения.

Водители транспортных средств при перевозке крупногабаритных грузов, а также при осуществлении сопровождения транспортных средств, перевозящих крупногабаритные и (или) тяжеловесные грузы, с включенным проблесковым маячком желтого или оранжевого цвета могут отступать от требований дорожной разметки при условии обеспечения безопасности дорожного движения.

- 3.6. Водители транспортных средств организаций федеральной почтовой связи и транспортных средств, перевозящих денежную выручку и (или) ценные грузы, могут включать проблесковый маячок бело-лунного цвета и специальный звуковой сигнал только при нападениях на указанные транспортные средства. Проблесковый маячок бело-лунного цвета не дает преимущества в движении и служит для привлечения внимания сотрудников полиции и иных лиц.

## 4. ПДД РФ — ОБЯЗАННОСТИ ПЕШЕХОДОВ

- 4.1. Пешеходы должны двигаться по тротуарам, пешеходным дорожкам, велопешеходным дорожкам, а при их отсутствии — по обочинам. Пешеходы, перевозящие или переносящие громоздкие предметы, а также лица, передвигающиеся в инвалидных колясках, могут двигаться по краю проезжей части, если их движение по тротуарам или обочинам создает помехи для других пешеходов.

При отсутствии тротуаров, пешеходных дорожек, велопешеходных дорожек или обочин, а также в случае невозможности двигаться по ним пешеходы могут двигаться по велосипедной дорожке или идти в один ряд по краю проезжей части (на дорогах с разделительной полосой — по внешнему краю проезжей части).

При движении по краю проезжей части пешеходы должны идти навстречу движению транспортных средств. Лица, передвигающиеся в инвалидных колясках, ведущие мотоцикл, мопед, велосипед, в этих случаях должны следовать по ходу движения транспортных средств.

При переходе дороги и движении по обочинам или краю проезжей части в темное время суток или в условиях недостаточной

видимости пешеходам рекомендуется, а вне населенных пунктов пешеходы обязаны иметь при себе предметы со световозвращающими элементами и обеспечивать видимость этих предметов водителями транспортных средств.

- 4.2. Движение организованных пеших колонн по проезжей части разрешается только по направлению движения транспортных средств по правой стороне не более чем по четыре человека в ряд. Спереди и сзади колонны с левой стороны должны находиться сопровождающие с красными флажками, а в темное время суток и в условиях недостаточной видимости — с включенными фонарями: спереди — белого цвета, сзади — красного. Группы детей разрешается водить только по тротуарам и пешеходным дорожкам, а при их отсутствии — и по обочинам, но лишь в светлое время суток и только в сопровождении взрослых.
- 4.3. Пешеходы должны переходить дорогу по пешеходным переходам, в том числе по подземным и надземным, а при их отсутствии — на перекрестках по линии тротуаров или обочин. На регулируемом перекрестке допускается переходить проезжую часть между противоположными углами перекрестка (по диагонали) только при наличии разметки 1.14.1 или 1.14.2, обозначающей такой пешеходный переход. При отсутствии в зоне видимости перехода или перекрестка разрешается переходить дорогу под прямым углом к краю проезжей части на участках без разделительной полосы и ограждений там, где она хорошо просматривается в обе стороны. Требования настоящего пункта не распространяются на велосипедные зоны.
- 4.4. В местах, где движение регулируется, пешеходы должны руководствоваться сигналами регулировщика или пешеходного светофора, а при его отсутствии — транспортного светофора.
- 4.5. На нерегулируемых пешеходных переходах пешеходы могут выходить на проезжую часть (трамвайные пути), после того как оценят расстояние до приближающихся транспортных средств, их скорость и убедятся, что переход будет для них безопасен. При переходе дороги вне пешеходного перехода пешеходы, кроме того, не должны создавать помех для движения транспортных средств и выходить из-за стоящего транспортного средства или иного препятствия, ограничивающего обзорность, не убедившись в отсутствии приближающихся транспортных средств.

- 4.6. Выйдя на проезжую часть (трамвайные пути), пешеходы не должны задерживаться или останавливаться, если это не связано с обеспечением безопасности движения. Пешеходы, не успевшие закончить переход, должны остановиться на островке безопасности или на линии, разделяющей транспортные потоки противоположных направлений. Продолжать переход можно, лишь убедившись в безопасности дальнейшего движения и с учетом сигнала светофора (регулирущика).
- 4.7. При приближении транспортных средств с включенным проблесковым маячком синего цвета (синего и красного цветов) и специальным звуковым сигналом пешеходы обязаны воздержаться от перехода дороги, а пешеходы, находящиеся на проезжей части (трамвайных путях), должны незамедлительно освободить проезжую часть (трамвайные пути).
- 4.8. Ожидать маршрутное транспортное средство и такси разрешается только на приподнятых над проезжей частью посадочных площадках, а при их отсутствии — на тротуаре или обочине. В местах остановок маршрутных транспортных средств, не оборудованных приподнятыми посадочными площадками, разрешается выходить на проезжую часть для посадки в транспортное средство лишь после его остановки. После высадки необходимо, не задерживаясь, освободить проезжую часть. При движении через проезжую часть к месту остановки маршрутного транспортного средства или от него пешеходы должны руководствоваться требованиями пунктов 4.4–4.7 Правил.

## 5. ПДД РФ — ОБЯЗАННОСТИ ПАССАЖИРОВ

- 5.1. Пассажиры обязаны:  
при поездке на транспортном средстве, оборудованном ремнями безопасности, быть пристегнутыми ими, а при поездке на мотоцикле — быть в застегнутом мотошлеме;  
посадку и высадку производить со стороны тротуара или обочины и только после полной остановки транспортного средства.  
Если посадка и высадка невозможна со стороны тротуара или обочины, она может осуществляться со стороны проезжей части при условии, что это будет безопасно и не создаст помех другим участникам движения.

- 5.2. Пассажирам запрещается:  
отвлекать водителя от управления транспортным средством во время его движения;  
при поездке на грузовом автомобиле с бортовой платформой стоять, сидеть на бортах или на грузе выше бортов;  
открывать двери транспортного средства во время его движения.

## 6. ПДД РФ — СИГНАЛЫ СВЕТОФОРА И РЕГУЛИРОВЩИКА

- 6.1. В светофорах применяются световые сигналы зеленого, желтого, красного и бело-лунного цвета.  
В зависимости от назначения сигналы светофора могут быть круглые, в виде стрелки (стрелок), силуэта пешехода или велосипеда и X-образные.  
Светофоры с круглыми сигналами могут иметь одну или две дополнительные секции с сигналами в виде зеленой стрелки (стрелок), которые располагаются на уровне зеленого круглого сигнала.
- 6.2. Круглые сигналы светофора имеют следующие значения:

**ЗЕЛЕНый СИГНАЛ** разрешает движение;

**ЗЕЛЕНый МИГАЮЩИЙ СИГНАЛ** разрешает движение и информирует, что время его действия истекает и вскоре будет включен запрещающий сигнал (для информирования водителей о времени в секундах, остающемся до конца горения зеленого сигнала, могут применяться цифровые табло);

**ЖЕЛТый СИГНАЛ** запрещает движение, кроме случаев, предусмотренных пунктом 6.14 Правил, и предупреждает о предстоящей смене сигналов;

**ЖЕЛТый МИГАЮЩИЙ СИГНАЛ** разрешает движение и информирует о наличии нерегулируемого перекрестка или пешеходного перехода, предупреждает об опасности;

**КРАСНый СИГНАЛ**, в том числе мигающий, запрещает движение.

Сочетание красного и желтого сигналов запрещает движение и информирует о предстоящем включении зеленого сигнала.

- 6.3. Сигналы светофора, выполненные в виде стрелок красного, желтого и зеленого цветов, имеют то же значение, что и круглые сигналы соответствующего цвета, но их действие распространяется только на направление (направления), указываемое стрелками. При этом стрелка, разрешающая поворот налево, разрешает и разворот, если это не запрещено соответствующим дорожным знаком.  
Такое же значение имеет зеленая стрелка в дополнительной секции. Выключенный сигнал дополнительной секции или включенный световой сигнал красного цвета ее контура означает запрещение движения в направлении, регулируемом этой секцией.
- 6.4. Если на основной зеленый сигнал светофора нанесена черная контурная стрелка (стрелки), то она информирует водителей о наличии дополнительной секции светофора и указывает иные разрешенные направления движения, чем сигнал дополнительной секции.
- 6.5. Если сигнал светофора выполнен в виде силуэта пешехода и (или) велосипеда, то его действие распространяется только на пешеходов (велосипедистов). При этом зеленый сигнал разрешает, а красный запрещает движение пешеходов (велосипедистов). Для регулирования движения велосипедистов может использоваться также светофор с круглыми сигналами уменьшенного размера, дополненный прямоугольной табличкой белого цвета размером 200 x 200 мм с изображением велосипеда черного цвета.
- 6.6. Для информирования слепых пешеходов о возможности пересечения проезжей части световые сигналы светофора могут быть дополнены звуковым сигналом.
- 6.7. Для регулирования движения транспортных средств по полосам проезжей части, в частности по тем, направление движения по которым может изменяться на противоположное, применяются реверсивные светофоры с красным Х-образным сигналом и зеленым сигналом в виде стрелы, направленной вниз. Эти сигналы соответственно запрещают или разрешают движение по полосе, над которой они расположены.

Основные сигналы реверсивного светофора могут быть дополнены желтым сигналом в виде стрелы, наклоненной по диагонали вниз направо или налево, включение которой информирует о предстоящей смене сигнала и необходимости перестроиться на полосу, на которую указывает стрела.

При выключенных сигналах реверсивного светофора, который расположен над полосой, обозначенной с обеих сторон разметкой 1.9, въезд на эту полосу запрещен.

- 6.8. Для регулирования движения трамваев, а также других маршрутных транспортных средств, движущихся по выделенной для них полосе, могут применяться светофоры одноцветной сигнализации с четырьмя круглыми сигналами бело-лунного цвета, расположенными в виде буквы «Т». Движение разрешается только при включении одновременно нижнего сигнала и одного или нескольких верхних, из которых левый разрешает движение налево, средний — прямо, правый — направо. Если включены только три верхних сигнала, то движение запрещено.
- 6.9. Круглый бело-лунный мигающий сигнал, расположенный на железнодорожном переезде, разрешает движение транспортных средств через переезд. При выключенных мигающих бело-лунном и красном сигналах движение разрешается при отсутствии в пределах видимости приближающегося к переезду поезда (локомотива, дрезины).
- 6.10. Сигналы регулировщика имеют следующие значения:

**РУКИ ВЫТЯНУТЫ В СТОРОНЫ ИЛИ ОПУЩЕНЫ:**

со стороны левого и правого бока разрешено движение трамваю прямо, безрельсовым транспортным средствам прямо и направо, пешеходам разрешено переходить проезжую часть;  
со стороны груди и спины движение всех транспортных средств и пешеходов запрещено.

**ПРАВАЯ РУКА ВЫТЯНУТА ВПЕРЕД:**

со стороны левого бока разрешено движение трамваю налево, безрельсовым транспортным средствам во всех направлениях;  
со стороны груди всем транспортным средствам разрешено движение только направо;  
со стороны правого бока и спины движение всех транспортных средств запрещено;

пешеходам разрешено переходить проезжую часть за спиной регулировщика.

### **РУКА ПОДНЯТА ВВЕРХ:**

движение всех транспортных средств и пешеходов запрещено во всех направлениях, кроме случаев, предусмотренных пунктом 6.14 Правил.

Регулировщик может подавать жестами рук и другие сигналы, понятные водителям и пешеходам.

Для лучшей видимости сигналов регулировщик может применять жезл или диск с красным сигналом (световозвращателем).

- 6.11. Требование об остановке транспортного средства подается с помощью громкоговорящего устройства или жестом руки, направленной на транспортное средство. Водитель должен остановиться в указанном ему месте.
- 6.12. Дополнительный сигнал свистком подается для привлечения внимания участников движения.
- 6.13. При запрещающем сигнале светофора (кроме реверсивного) или регулировщика водители должны остановиться перед стоп-линией (знаком 6.16), а при ее отсутствии:  
на перекрестке — перед пересекаемой проезжей частью (с учетом пункта 13.7 Правил), не создавая помех пешеходам;  
перед железнодорожным переездом — в соответствии с пунктом 15.4 Правил;  
в других местах — перед светофором или регулировщиком, не создавая помех транспортным средствам и пешеходам, движение которых разрешено.
- 6.14. Водителям, которые при включении желтого сигнала или поднятии регулировщиком руки вверх не могут остановиться, не прибегая к экстренному торможению в местах, определяемых пунктом 6.13 Правил, разрешается дальнейшее движение. Пешеходы, которые при подаче сигнала находились на проезжей части, должны освободить ее, а если это невозможно — остановиться на линии, разделяющей транспортные потоки противоположных направлений.
- 6.15. Водители и пешеходы должны выполнять требования сигналов и распоряжения регулировщика, даже если они противоре-

чат сигналам светофора, требованиям дорожных знаков или разметки.

В случае если значения сигналов светофора противоречат требованиям дорожных знаков приоритета, водители должны руководствоваться сигналами светофора.

- 6.16. На железнодорожных переездах одновременно с красным мигающим сигналом светофора может подаваться звуковой сигнал, дополнительно информирующий участников движения о запрещении движения через переезд.

## **7. ПДД РФ — ПРИМЕНЕНИЕ АВАРИЙНОЙ СИГНАЛИЗАЦИИ И ЗНАКА АВАРИЙНОЙ ОСТАНОВКИ**

- 7.1. Аварийная сигнализация должна быть включена:  
при дорожно-транспортном происшествии;  
при вынужденной остановке в местах, где остановка запрещена;  
при ослеплении водителя светом фар;  
при буксировке (на буксируемом механическом транспортном средстве);  
при посадке детей в транспортное средство, имеющее опознавательные знаки «Перевозка детей», и высадке из него.  
Водитель должен включать аварийную сигнализацию и в других случаях для предупреждения участников движения об опасности, которую может создать транспортное средство.
- 7.2. При остановке транспортного средства и включении аварийной сигнализации, а также при ее неисправности или отсутствии знак аварийной остановки должен быть незамедлительно выставлен:  
при дорожно-транспортном происшествии;  
при вынужденной остановке в местах, где она запрещена, и там, где с учетом условий видимости транспортное средство не может быть своевременно замечено другими водителями.  
Этот знак устанавливается на расстоянии, обеспечивающем в конкретной обстановке своевременное предупреждение других водителей об опасности. Однако это расстояние должно быть не менее 15 м от транспортного средства в населенных пунктах и 30 м — вне населенных пунктов.

- 7.3. При отсутствии или неисправности аварийной сигнализации на буксируемом механическом транспортном средстве на его задней части должен быть закреплен знак аварийной остановки.

## 8. ПДД РФ — НАЧАЛО ДВИЖЕНИЯ, МАНЕВРИРОВАНИЕ

- 8.1. Перед началом движения, перестроением, поворотом (разворотом) и остановкой водитель обязан подавать сигналы световыми указателями поворота соответствующего направления, а если они отсутствуют или неисправны — рукой. При выполнении маневра не должны создаваться опасность для движения, а также помехи другим участникам дорожного движения. Сигналу левого поворота (разворота) соответствует вытянутая в сторону левая рука либо правая, вытянутая в сторону и согнутая в локте под прямым углом вверх. Сигналу правого поворота соответствует вытянутая в сторону правая рука либо левая, вытянутая в сторону и согнутая в локте под прямым углом вверх. Сигнал торможения подается поднятой вверх левой или правой рукой.
- 8.2. Подача сигнала указателями поворота или рукой должна производиться заблаговременно до начала выполнения маневра и прекращаться немедленно после его завершения (подача сигнала рукой может быть закончена непосредственно перед выполнением маневра). При этом сигнал не должен вводить в заблуждение других участников движения. Подача сигнала не дает водителю преимущества и не освобождает его от принятия мер предосторожности.
- 8.3. При выезде на дорогу с прилегающей территории водитель должен уступить дорогу транспортным средствам и пешеходам, движущимся по ней, а при съезде с дороги — пешеходам и велосипедистам, путь движения которых он пересекает.
- 8.4. При перестроении водитель должен уступить дорогу транспортным средствам, движущимся попутно без изменения направления движения. При одновременном перестроении транспортных средств, движущихся попутно, водитель должен уступить дорогу транспортному средству, находящемуся справа.

- 8.5. Перед поворотом направо, налево или разворотом водитель обязан заблаговременно занять соответствующее крайнее положение на проезжей части, предназначенной для движения в данном направлении, кроме случаев, когда совершается поворот при въезде на перекресток, где организовано круговое движение.  
При наличии слева трамвайных путей попутного направления, расположенных на одном уровне с проезжей частью, поворот налево и разворот должны выполняться с них, если знаками 5.15.1 или 5.15.2 либо разметкой 1.18 не предписан иной порядок движения. При этом не должно создаваться помех трамваю.
- 8.6. Поворот должен осуществляться таким образом, чтобы при выезде с пересечения проезжих частей транспортное средство не оказалось на стороне встречного движения.  
При повороте направо транспортное средство должно двигаться по возможности ближе к правому краю проезжей части.
- 8.7. Если транспортное средство из-за своих габаритов или по другим причинам не может выполнить поворот с соблюдением требований пункта 8.5 Правил, допускается отступить от них при условии обеспечения безопасности движения и если это не создаст помех другим транспортным средствам.
- 8.8. При повороте налево или развороте вне перекрестка водитель безрельсового транспортного средства обязан уступить дорогу встречным транспортным средствам и трамваю попутного направления.  
Если при развороте вне перекрестка ширина проезжей части недостаточна для выполнения маневра из крайнего левого положения, его допускается производить от правого края проезжей части (с правой обочины). При этом водитель должен уступить дорогу попутным и встречным транспортным средствам.
- 8.9. В случаях, когда траектории движения транспортных средств пересекаются, а очередность проезда не оговорена Правилами, дорогу должен уступить водитель, к которому транспортное средство приближается справа.
- 8.10. При наличии полосы торможения водитель, намеревающийся повернуть, должен своевременно перестроиться на эту полосу и снижать скорость только на ней.

При наличии в месте въезда на дорогу полосы разгона водитель должен двигаться по ней и перестраиваться на соседнюю полосу, уступая дорогу транспортным средствам, движущимся по этой дороге.

- 8.11. Разворот запрещается:
- на пешеходных переходах;
  - в тоннелях;
  - на мостах, путепроводах, эстакадах и под ними;
  - на железнодорожных переездах;
  - в местах с видимостью дороги хотя бы в одном направлении менее 100 м;
  - в местах остановок маршрутных транспортных средств.
- 8.12. Движение транспортного средства задним ходом разрешается при условии, что этот маневр будет безопасен и не создаст помех другим участникам движения. При необходимости водитель должен прибегнуть к помощи других лиц.

Движение задним ходом запрещается на перекрестках и в местах, где запрещен разворот согласно пункту 8.11 Правил.

## 9. ПДД РФ — РАСПОЛОЖЕНИЕ ТРАНСПОРТНЫХ СРЕДСТВ НА ПРОЕЗЖЕЙ ЧАСТИ

- 9.1. Количество полос движения для безрельсовых транспортных средств определяется разметкой и (или) знаками 5.15.1, 5.15.2, 5.15.7, 5.15.8, а если их нет, то самими водителями с учетом ширины проезжей части, габаритов транспортных средств и необходимых интервалов между ними. При этом стороной, предназначенной для встречного движения на дорогах с двусторонним движением без разделительной полосы, считается половина ширины проезжей части, расположенная слева, не считая местных уширений проезжей части (переходно-скоростные полосы, дополнительные полосы на подъеме, заездные карманы мест остановок маршрутных транспортных средств).
- 9.1(1). На любых дорогах с двусторонним движением запрещается движение по полосе, предназначенной для встречного движе-

ния, если она отделена трамвайными путями, разделительной полосой, разметкой 1.1, 1.3 или разметкой 1.11, прерывистая линия которой расположена слева.

- 9.2. На дорогах с двусторонним движением, имеющих четыре или более полос, запрещается выезжать для обгона или объезда на полосу, предназначенную для встречного движения. На таких дорогах повороты налево или развороты могут выполняться на перекрестках и в других местах, где это не запрещено Правилами, знаками и (или) разметкой.
- 9.3. На дорогах с двусторонним движением, имеющих три полосы, обозначенные разметкой (за исключением разметки 1.9), из которых средняя используется для движения в обоих направлениях, разрешается выезжать на эту полосу только для обгона, объезда, поворота налево или разворота. Выезжать на крайнюю левую полосу, предназначенную для встречного движения, запрещается.
- 9.4. Вне населенных пунктов, а также в населенных пунктах на дорогах, обозначенных знаком 5.1 или 5.3 или где разрешено движение со скоростью более 80 км/ч, водители транспортных средств должны вести их по возможности ближе к правому краю проезжей части. Запрещается занимать левые полосы движения при свободных правых.  
В населенных пунктах с учетом требований настоящего пункта и пунктов 9.5, 16.1 и 24.2 Правил водители транспортных средств могут использовать наиболее удобную для них полосу движения. При интенсивном движении, когда все полосы движения заняты, менять полосу разрешается только для поворота налево или направо, разворота, остановки или объезда препятствия. Однако на любых дорогах, имеющих для движения в данном направлении три полосы и более, занимать крайнюю левую полосу разрешается только при интенсивном движении, когда заняты другие полосы, а также для поворота налево или разворота, а грузовым автомобилям с разрешенной максимальной массой более 2,5 тонны только для поворота налево или разворота. Выезд на левую полосу дорог с односторонним движением для остановки и стоянки осуществляется в соответствии с пунктом 12.1 Правил.
- 9.5. Транспортные средства, скорость движения которых не должна превышать 40 км/ч или которые по техническим причинам не

могут развивать такую скорость, должны двигаться по крайней правой полосе, кроме случаев объезда, обгона или перестроения перед поворотом налево, разворотом или остановкой в разрешенных случаях на левой стороне дороги.

- 9.6. Разрешается движение по трамвайным путям попутного направления, расположенным слева на одном уровне с проезжей частью, когда заняты все полосы данного направления, а также при объезде, повороте налево или развороте с учетом пункта 8.5 Правил. При этом не должно создаваться помех трамваю. Выезжать на трамвайные пути встречного направления запрещается. Если перед перекрестком установлены дорожные знаки 5.15.1 или 5.15.2, движение по трамвайным путям через перекресток запрещается.
- 9.7. Если проезжая часть разделена на полосы линиями разметки, движение транспортных средств должно осуществляться строго по обозначенным полосам. Наезжать на прерывистые линии разметки разрешается лишь при перестроении.
- 9.8. При повороте на дорогу с реверсивным движением водитель должен вести транспортное средство таким образом, чтобы при выезде с пересечения проезжих частей транспортное средство заняло крайнюю правую полосу. Перестроение разрешается только после того как водитель убедится, что движение в данном направлении разрешается и по другим полосам.
- 9.9. Запрещается движение транспортных средств по разделительным полосам и обочинам, тротуарам и пешеходным дорожкам (за исключением случаев, предусмотренных пунктами 12.1, 24.2–24.4, 24.7, 25.2 Правил), а также движение механических транспортных средств (кроме мопедов) по полосам для велосипедистов. Запрещается движение механических транспортных средств по велосипедным и велопешеходным дорожкам. Допускается движение машин дорожно-эксплуатационных и коммунальных служб, а также подъезд по кратчайшему пути транспортных средств, подвозящих грузы к торговым и другим предприятиям и объектам, расположенным непосредственно у обочин, тротуаров или пешеходных дорожек, при отсутствии других возможностей подъезда. При этом должна быть обеспечена безопасность движения.
- 9.10. Водитель должен соблюдать такую дистанцию до движущегося впереди транспортного средства, которая позволила бы избе-

жать столкновения, а также необходимый боковой интервал, обеспечивающий безопасность движения.

- 9.11. Вне населенных пунктов на дорогах с двусторонним движением, имеющих две полосы, водитель транспортного средства, для которого установлено ограничение скорости, а также водитель транспортного средства (состава транспортных средств) длиной более 7 м должен поддерживать между своим и движущимся впереди транспортным средством такую дистанцию, чтобы обгоняющие его транспортные средства могли без помех перестроиться на ранее занимаемую ими полосу. Это требование не действует при движении по участкам дорог, на которых запрещается обгон, а также при интенсивном движении и движении в организованной транспортной колонне.
- 9.12. На дорогах с двусторонним движением при отсутствии разделительной полосы островки безопасности, тумбы и элементы дорожных сооружений (опоры мостов, путепроводов и тому подобное), находящиеся на середине проезжей части, водитель должен объезжать справа, если знаки и разметка не предписывают иное.

## 10. ПДД РФ — СКОРОСТЬ ДВИЖЕНИЯ

- 10.1. Водитель должен вести транспортное средство со скоростью, не превышающей установленного ограничения, учитывая при этом интенсивность движения, особенности и состояние транспортного средства и груза, дорожные и метеорологические условия, в частности видимость в направлении движения. Скорость должна обеспечивать водителю возможность постоянного контроля за движением транспортного средства для выполнения требований Правил.  
При возникновении опасности для движения, которую водитель в состоянии обнаружить, он должен принять возможные меры к снижению скорости вплоть до остановки транспортного средства.
- 10.2. В населенных пунктах разрешается движение транспортных средств со скоростью не более 60 км/ч, а в жилых зонах, велосипедных зонах и на дворовых территориях — не более 20 км/ч.

**ПРИМЕЧАНИЕ**

По решению органов исполнительной власти субъектов Российской Федерации может разрешаться повышение скорости (с установкой соответствующих знаков) на участках дорог или полосах движения для отдельных видов транспортных средств, если дорожные условия обеспечивают безопасное движение с большей скоростью. В этом случае величина разрешенной скорости не должна превышать значения, установленные для соответствующих видов транспортных средств на автомагистралях.

- 10.3. Вне населенных пунктов разрешается движение: мотоциклам, легковым автомобилям и грузовым автомобилям с разрешенной максимальной массой не более 3,5 тонны на автомагистралях — со скоростью не более 110 км/ч, на остальных дорогах — не более 90 км/ч; междугородным и маломестным автобусам на всех дорогах — не более 90 км/ч; другим автобусам, легковым автомобилям при буксировке прицепа, грузовым автомобилям с разрешенной максимальной массой более 3,5 т на автомагистралях — не более 90 км/ч, на остальных дорогах — не более 70 км/ч; грузовым автомобилям, перевозящим людей в кузове, — не более 60 км/ч; транспортным средствам, осуществляющим организованные перевозки групп детей, — не более 60 км/ч.

**ПРИМЕЧАНИЕ**

По решению собственников или владельцев автомобильных дорог может разрешаться повышение скорости на участках дорог для отдельных видов транспортных средств, если дорожные условия обеспечивают безопасное движение с большей скоростью. В этом случае величина разрешенной скорости не должна превышать значения 130 км/ч на дорогах, обозначенных знаком 5.1, и 110 км/ч на дорогах, обозначенных знаком 5.3.

- 10.4. Транспортным средствам, буксирующим механические транспортные средства, разрешается движение со скоростью не более 50 км/ч. Транспортным средствам, перевозящим крупногабаритные, тяжеловесные и опасные грузы, разрешается движение со скоростью, не превышающей скорости, установленной при согласовании условий перевозки.

- 10.5. Водителю запрещается:
- превышать максимальную скорость, определенную технической характеристикой транспортного средства;
  - превышать скорость, указанную на опознавательном знаке «Ограничение скорости», установленном на транспортном средстве;
  - создавать помехи другим транспортным средствам, двигаясь без необходимости со слишком малой скоростью;
  - резко тормозить, если это не требуется для предотвращения дорожно-транспортного происшествия.

## 11. ПДД РФ — ОБГОН, ВСТРЕЧНЫЙ РАЗЪЕЗД

- 11.1. Прежде чем начать обгон, водитель обязан убедиться в том, что полоса движения, на которую он собирается выехать, свободна на достаточном для обгона расстоянии и в процессе обгона он не создаст опасности для движения и помех другим участникам дорожного движения.
- 11.2. Водителю запрещается выполнять обгон в случаях, если:
- транспортное средство, движущееся впереди, производит обгон или объезд препятствия;
  - транспортное средство, движущееся впереди по той же полосе, подало сигнал поворота налево;
  - следующее за ним транспортное средство начало обгон;
  - по завершении обгона он не сможет, не создавая опасности для движения и помех обгоняемому транспортному средству, вернуться на ранее занимаемую полосу.
- 11.3. Водителю обгоняемого транспортного средства запрещается препятствовать обгону посредством повышения скорости движения или иными действиями.
- 11.4. Обгон запрещен:
- на регулируемых перекрестках, а также на нерегулируемых перекрестках при движении по дороге, не являющейся главной;
  - на пешеходных переходах;
  - на железнодорожных переездах и ближе чем за 100 метров перед ними;
  - на мостах, путепроводах, эстакадах и под ними, а также в тоннелях;

в конце подъема, на опасных поворотах и на других участках с ограниченной видимостью.

- 11.5. Опережение транспортных средств при проезде пешеходных переходов осуществляется с учетом требований пункта 14.2 Правил.
- 11.6. В случае если вне населенных пунктов обгон или опережение тихоходного транспортного средства, транспортного средства, перевозящего крупногабаритный груз, или транспортного средства, движущегося со скоростью, не превышающей 30 км/ч, затруднены, водитель такого транспортного средства должен принять как можно правее, а при необходимости остановиться, чтобы пропустить следующие за ним транспортные средства.
- 11.7. В случае если встречный разъезд затруднен, водитель, на стороне которого имеется препятствие, должен уступить дорогу. Уступить дорогу при наличии препятствия на уклонах, обозначенных знаками 1.13 и 1.14, должен водитель транспортного средства, движущегося на спуск.

## 12. ПДД РФ — ОСТАНОВКА И СТОЯНКА

- 12.1. Остановка и стоянка транспортных средств разрешаются на правой стороне дороги на обочине, а при ее отсутствии — на проезжей части у ее края и в случаях, установленных пунктом 12.2 Правил, — на тротуаре.  
На левой стороне дороги остановка и стоянка разрешаются в населенных пунктах на дорогах с одной полосой движения для каждого направления без трамвайных путей посередине и на дорогах с односторонним движением (грузовым автомобилям с разрешенной максимальной массой более 3,5 тонны на левой стороне дороги с односторонним движением разрешается лишь остановка для загрузки или разгрузки).
- 12.2. Ставить транспортное средство разрешается в один ряд параллельно краю проезжей части. Двухколесные транспортные средства без бокового прицепа допускается ставить в два ряда. Способ постановки транспортного средства на стоянке (парковке) определяется знаком 6.4 и линиями дорожной разметки,

знаком 6.4 с одной из табличек: 8.6.1–8.6.9 и линиями дорожной разметки или без таковых.

Сочетание знака 6.4 с одной из табличек: 8.6.4–8.6.9, а также линиями дорожной разметки допускает постановку транспортного средства под углом к краю проезжей части, в случае если конфигурация (местное уширение) проезжей части допускает такое расположение.

Стоянка на краю тротуара, граничащего с проезжей частью, разрешается только легковым автомобилям, мотоциклам, мопедам и велосипедам в местах, обозначенных знаком 6.4 с одной из табличек: 8.4.7, 8.6.2, 8.6.3, 8.6.6–8.6.9.

12.3. Стоянка с целью длительного отдыха, ночлега и тому подобное вне населенного пункта разрешается только на предусмотренных для этого площадках или за пределами дороги.

12.4. Остановка запрещается:

на трамвайных путях, а также в непосредственной близости от них, если это создаст помехи движению трамваев;

на железнодорожных переездах, в тоннелях, а также на эстакадах, мостах, путепроводах (если для движения в данном направлении имеется менее трех полос) и под ними;

в местах, где расстояние между сплошной линией разметки (кроме обозначающей край проезжей части), разделительной полосой или противоположным краем проезжей части и остановившимся транспортным средством менее 3 м;

на пешеходных переходах и ближе 5 м перед ними;

на проезжей части вблизи опасных поворотов и выпуклых переломов продольного профиля дороги при видимости дороги менее 100 м хотя бы в одном направлении;

на пересечении проезжих частей и ближе 5 м от края пересекаемой проезжей части, за исключением стороны напротив бокового проезда трехсторонних пересечений (перекрестков), имеющих сплошную линию разметки или разделительную полосу;

ближе 15 м от мест остановки маршрутных транспортных средств или стоянки легковых такси, обозначенных разметкой 1.17, а при ее отсутствии — от указателя места остановки маршрутных транспортных средств или стоянки легковых такси (кроме остановки для посадки и высадки пассажиров, если это не создаст помех движению маршрутных транспортных средств или транспортных средств, используемых в качестве легкового такси);

в местах, где транспортное средство закроет от других водителей сигналы светофора, дорожные знаки, или сделает невозможным движение (въезд или выезд) других транспортных средств (в том числе на велосипедных или велопешеходных дорожках, а также ближе 5 м от пересечения велосипедной или велопешеходной дорожки с проезжей частью), или создаст помехи для движения пешеходов (в том числе в местах сопряжения проезжей части и тротуара в одном уровне, предназначенных для движения маломобильных граждан);  
на полосе для велосипедистов.

- 12.5. Стоянка запрещается:  
в местах, где запрещена остановка;  
вне населенных пунктов на проезжей части дорог, обозначенных знаком 2.1;  
ближе 50 м от железнодорожных переездов.
- 12.6. При вынужденной остановке в местах, где остановка запрещена, водитель должен принять все возможные меры для отвода транспортного средства из этих мест.
- 12.7. Запрещается открывать двери транспортного средства, если это создаст помехи другим участникам дорожного движения.
- 12.8. Водитель может покинуть свое место или оставлять транспортное средство, если им приняты необходимые меры, исключающие самопроизвольное движение транспортного средства или использование его в отсутствие водителя.  
Запрещается оставлять в транспортном средстве на время его стоянки ребенка в возрасте младше 7 лет в отсутствие совершеннолетнего лица.

### 13. ПДД РФ — ПРОЕЗД ПЕРЕКРЕСТКОВ

- 13.1. При повороте направо или налево водитель обязан уступить дорогу пешеходам и велосипедистам, пересекающим проезжую часть дороги, на которую он поворачивает.
- 13.2. Запрещается выезжать на перекресток, пересечение проезжих частей или участка перекрестка, обозначенного разметкой

1.26, если впереди по пути следования образовался затор, который вынудит водителя остановиться, создав препятствие для движения транспортных средств в поперечном направлении, за исключением поворота направо или налево в случаях, установленных настоящими Правилами.

- 13.3. Перекресток, где очередность движения определяется сигналами светофора или регулировщика, считается регулируемым. При желтом мигающем сигнале, неработающих светофорах или отсутствии регулировщика перекресток считается нерегулируемым, и водители обязаны руководствоваться правилами проезда нерегулируемых перекрестков и установленными на перекрестке знаками приоритета.

### РЕГУЛИРУЕМЫЕ ПЕРЕКРЕСТКИ

- 13.4. При повороте налево или развороте по зеленому сигналу светофора водитель безрельсового транспортного средства обязан уступить дорогу транспортным средствам, движущимся со встречного направления прямо или направо. Таким же правилом должны руководствоваться между собой водители трамваев.
- 13.5. При движении в направлении стрелки, включенной в дополнительной секции одновременно с желтым или красным сигналом светофора, водитель обязан уступить дорогу транспортным средствам, движущимся с других направлений.
- 13.6. Если сигналы светофора или регулировщика разрешают движение одновременно трамваю и безрельсовым транспортным средствам, то трамвай имеет преимущество независимо от направления его движения. Однако при движении в направлении стрелки, включенной в дополнительной секции одновременно с красным или желтым сигналом светофора, трамвай должен уступить дорогу транспортным средствам, движущимся с других направлений.
- 13.7. Водитель, въехавший на перекресток при разрешающем сигнале светофора, должен выехать в намеченном направлении независимо от сигналов светофора на выходе с перекрестка. Однако если на перекрестке перед светофорами, расположенными на пути следования водителя, имеются стоп-линии (знаки 6.16), водитель обязан руководствоваться сигналами каждого светофора.

- 13.8. При включении разрешающего сигнала светофора водитель обязан уступить дорогу транспортным средствам, завершающим движение через перекресток, и пешеходам, не закончившим переход проезжей части данного направления.

### НЕРЕГУЛИРУЕМЫЕ ПЕРЕКРЕСТКИ

- 13.9. На перекрестке неравнозначных дорог водитель транспортного средства, движущегося по второстепенной дороге, должен уступить дорогу транспортным средствам, приближающимся по главной, независимо от направления их дальнейшего движения. На таких перекрестках трамвай имеет преимущество перед безрельсовыми транспортными средствами, движущимися в попутном или встречном направлении по равнозначной дороге, независимо от направления его движения.
- 13.10. В случае, когда главная дорога на перекрестке меняет направление, водители, движущиеся по главной дороге, должны руководствоваться между собой правилами проезда перекрестков равнозначных дорог. Этими же правилами должны руководствоваться водители, движущиеся по второстепенным дорогам.
- 13.11. На перекрестке равнозначных дорог, за исключением случая, предусмотренного пунктом 13.11(1) Правил, водитель безрельсового транспортного средства обязан уступить дорогу транспортным средствам, приближающимся справа. Этим же правилом должны руководствоваться между собой водители трамваев. На таких перекрестках трамвай имеет преимущество перед безрельсовыми транспортными средствами независимо от направления его движения.
- 13.11(1). При въезде на перекресток, на котором организовано круговое движение и который обозначен знаком 4.3, водитель транспортного средства обязан уступить дорогу транспортным средствам, движущимся по такому перекрестку.
- 13.12. При повороте налево или развороте водитель безрельсового транспортного средства обязан уступить дорогу транспортным средствам, движущимся по равнозначной дороге со встречного направления прямо или направо. Этим же правилом должны руководствоваться между собой водители трамваев.

- 13.13. Если водитель не может определить наличие покрытия на дороге (темное время суток, грязь, снег и тому подобное), а знаков приоритета нет, он должен считать, что находится на второстепенной дороге.

## **14. ПДД РФ — ПЕШЕХОДНЫЕ ПЕРЕХОДЫ И МЕСТА ОСТАНОВОК МАРШРУТНЫХ ТРАНСПОРТНЫХ СРЕДСТВ**

- 14.1. Водитель транспортного средства, приближающегося к нерегулируемому пешеходному переходу, обязан уступить дорогу пешеходам, переходящим дорогу или вступившим на проезжую часть (трамвайные пути) для осуществления перехода.
- 14.2. Если перед нерегулируемым пешеходным переходом остановилось или снизило скорость транспортное средство, то водители других транспортных средств, движущихся в том же направлении, также обязаны остановиться или снизить скорость. Продолжать движение разрешено с учетом требований пункта 14.1 Правил.
- 14.3. На регулируемых пешеходных переходах при включении разрешающего сигнала светофора водитель должен дать возможность пешеходам закончить переход проезжей части (трамвайных путей) данного направления.
- 14.4. Запрещается въезжать на пешеходный переход, если за ним образовался затор, который вынудит водителя остановиться на пешеходном переходе.
- 14.5. Во всех случаях, в том числе и вне пешеходных переходов, водитель обязан пропустить слепых пешеходов, подающих сигнал белой тростью.
- 14.6. Водитель должен уступить дорогу пешеходам, идущим к стоящему в месте остановки маршрутному транспортному средству или от него (со стороны дверей), если посадка и высадка производятся с проезжей части или с посадочной площадки, расположенной на ней.

- 14.7. Приближаясь к остановившемуся транспортному средству с включенной аварийной сигнализацией, имеющему опознавательные знаки «Перевозка детей», водитель должен снизить скорость, при необходимости остановиться и пропустить детей.

## 15. ПДД РФ — ДВИЖЕНИЕ ЧЕРЕЗ ЖЕЛЕЗНОДОРОЖНЫЕ ПУТИ

- 15.1. Водители транспортных средств могут пересекать железнодорожные пути только по железнодорожным переездам, уступая дорогу поезду (локомотиву, дрезине).
- 15.2. При подъезде к железнодорожному переезду водитель обязан руководствоваться требованиями дорожных знаков, светофоров, разметки, положением шлагбаума и указаниями дежурного по переезду и убедиться в отсутствии приближающегося поезда (локомотива, дрезины).
- 15.3. Запрещается выезжать на переезд:  
 при закрытом или начинающем закрываться шлагбауме (независимо от сигнала светофора);  
 при запрещающем сигнале светофора (независимо от положения и наличия шлагбаума);  
 при запрещающем сигнале дежурного по переезду (дежурный обращен к водителю грудью или спиной с поднятым над головой жезлом, красным фонарем или флажком, либо с вытянутыми в сторону руками);  
 если за переездом образовался затор, который вынудит водителя остановиться на переезде;  
 если к переезду в пределах видимости приближается поезд (локомотив, дрезина).

Кроме того, запрещается:  
 объезжать с выездом на полосу встречного движения стоящие перед переездом транспортные средства;  
 самовольно открывать шлагбаум;  
 провозить через переезд в нетранспортном положении сельскохозяйственные, дорожные, строительные и другие машины и механизмы;

без разрешения начальника дистанции пути железной дороги движение тихоходных машин, скорость которых менее 8 км/ч, а также тракторных саней-волокуш.

- 15.4. В случаях, когда движение через переезд запрещено, водитель должен остановиться у стоп-линии, знака 2.5 или светофора, если их нет — не ближе 5 м от шлагбаума, а при отсутствии последнего — не ближе 10 м до ближайшего рельса.
- 15.5. При вынужденной остановке на переезде водитель должен немедленно высадить людей и принять меры для освобождения переезда. Одновременно водитель должен:  
при имеющейся возможности послать двух человек вдоль путей в обе стороны от переезда на 1000 м (если одного, то в сторону худшей видимости пути), объяснив им правила подачи сигнала остановки машинисту приближающегося поезда;  
оставаться возле транспортного средства и подавать сигналы общей тревоги;  
при появлении поезда бежать ему навстречу, подавая сигнал остановки.

### **ПРИМЕЧАНИЕ**

Сигналом остановки служит круговое движение руки (днем с лоскутом яркой материи или каким-либо хорошо видимым предметом, ночью — с факелом или фонарем). Сигналом общей тревоги служат серии из одного длинного и трех коротких звуковых сигналов.

## **16. ПДД РФ — ДВИЖЕНИЕ ПО АВТОМАГИСТРАЛЯМ**

- 16.1. На автомагистралях запрещается:  
движение пешеходов, домашних животных, велосипедов, мопедов, тракторов и самоходных машин, иных транспортных средств, скорость которых по технической характеристике или их состоянию менее 40 км/ч;  
движение грузовых автомобилей с разрешенной максимальной массой более 3,5 тонны далее второй полосы;  
остановка вне специальных площадок для стоянки, обозначенных знаком 6.4 или 7.11;

разворот и въезд в технологические разрывы разделительной полосы;  
движение задним ходом;  
учебная езда.

- 16.2. При вынужденной остановке на проезжей части водитель должен обозначить транспортное средство в соответствии с требованиями раздела 7 Правил и принять меры, для того чтобы вывести его на предназначенную для этого полосу (правее линии, обозначающей край проезжей части).
- 16.3. Требования данного раздела распространяются также на дороги, обозначенные знаком 5.3.

## **17. ПДД РФ — ДВИЖЕНИЕ В ЖИЛЫХ ЗОНАХ**

- 17.1. В жилой зоне, то есть на территории, въезды на которую и выезды с которой обозначены знаками 5.21 и 5.22, движение пешеходов разрешается как по тротуарам, так и по проезжей части. В жилой зоне пешеходы имеют преимущество, однако они не должны создавать необоснованные помехи для движения транспортных средств.
- 17.2. В жилой зоне запрещаются сквозное движение механических транспортных средств, учебная езда, стоянка с работающим двигателем, а также стоянка грузовых автомобилей с разрешенной максимальной массой более 3,5 тонны вне специально выделенных и обозначенных знаками и (или) разметкой мест.
- 17.3. При выезде из жилой зоны водители должны уступить дорогу другим участникам движения.
- 17.4. Требования данного раздела распространяются также и на дворовые территории.

## 18. ПДД РФ — ПРИОРИТЕТ МАРШРУТНЫХ ТРАНСПОРТНЫХ СРЕДСТВ

- 18.1. Вне перекрестков, где трамвайные пути пересекают проезжую часть, трамвай имеет преимущество перед безрельсовыми транспортными средствами, кроме случаев выезда из депо.
- 18.2. На дорогах с полосой для маршрутных транспортных средств, обозначенных знаками 5.11.1, 5.13.1, 5.13.2 и 5.14, запрещаются движение и остановка других транспортных средств на этой полосе, за исключением:
- школьных автобусов;
  - транспортных средств, используемых в качестве легкового такси;
  - транспортных средств, которые используются для перевозки пассажиров, имеют, за исключением места водителя, более 8 мест для сидения, технически допустимая максимальная масса которых превышает 5 тонн, перечень которых утверждается органами исполнительной власти субъектов Российской Федерации — городов Москвы, Санкт-Петербурга и Севастополя;
  - транспортных средств, которыми в период с 23 февраля по 14 марта 2019 года перевозятся определенные Правительством Красноярского края по согласованию с Министерством транспорта Российской Федерации, Министерством внутренних дел Российской Федерации и автономной некоммерческой организацией «Исполнительная дирекция XXIX Всемирной зимней универсиады 2019 года в г. Красноярске» клиентские группы (представители национальных федераций студенческого спорта, участники спортивных соревнований, представители Международной федерации студенческого спорта (FISU), представители средств массовой информации, технические официальные лица, иные лица, принимающие участие в мероприятиях XXIX Всемирной зимней универсиады 2019 года в г. Красноярске), при наличии аккредитационного свидетельства, выдаваемого автономной некоммерческой организацией «Исполнительная дирекция XXIX Всемирной зимней универсиады 2019 года в г. Красноярске».
- На полосах для маршрутных транспортных средств разрешено движение велосипедистов в случае, если такая полоса располагается справа.

Водители транспортных средств, допущенных к движению по полосам для маршрутных транспортных средств, при въезде на перекресток с такой полосы могут отступать от требований дорожных знаков 4.1.1–4.1.6, 5.15.1 и 5.15.2 для продолжения движения по такой полосе.

Если эта полоса отделена от остальной проезжей части прерывистой линией разметки, то при поворотах транспортные средства должны перестраиваться на нее. Разрешается также в таких местах заезжать на эту полосу при въезде на дорогу и для посадки и высадки пассажиров у правого края проезжей части при условии, что это не создает помех маршрутным транспортным средствам.

- 18.3. В населенных пунктах водители должны уступать дорогу троллейбусам и автобусам, начинающим движение от обозначенного места остановки. Водители троллейбусов и автобусов могут начинать движение только после того как убедятся, что им уступают дорогу.

## **19. ПДД РФ — ПОЛЬЗОВАНИЕ ВНЕШНИМИ СВЕТОВЫМИ ПРИБОРАМИ И ЗВУКОВЫМИ СИГНАЛАМИ**

- 19.1. В темное время суток и в условиях недостаточной видимости независимо от освещения дороги, а также в тоннелях на движущемся транспортном средстве должны быть включены следующие световые приборы:  
на всех механических транспортных средствах — фары дальнего или ближнего света, на велосипедах — фары или фонари, на гужевых повозках — фонари (при их наличии);  
на прицепах и буксируемых механических транспортных средствах — габаритные огни.
- 19.2. Дальний свет должен быть переключен на ближний:  
в населенных пунктах, если дорога освещена;  
при встречном разъезде на расстоянии не менее чем за 150 м до транспортного средства, а также и при большем, если водитель встречного транспортного средства периодическим переключением света фар покажет необходимость этого;

в любых других случаях для исключения возможности ослепления водителей как встречных, так и попутных транспортных средств.

При ослеплении водитель должен включить аварийную сигнализацию и, не меняя полосу движения, снизить скорость и остановиться.

- 19.3. При остановке и стоянке в темное время суток на неосвещенных участках дорог, а также в условиях недостаточной видимости на транспортном средстве должны быть включены габаритные огни. В условиях недостаточной видимости дополнительно к габаритным огням могут быть включены фары ближнего света, противотуманные фары и задние противотуманные фонари.
- 19.4. Противотуманные фары могут использоваться:  
в условиях недостаточной видимости с ближним или дальним светом фар;  
в темное время суток на неосвещенных участках дорог совместно с ближним или дальним светом фар;  
вместо ближнего света фар в соответствии с пунктом 19.5 Правил.
- 19.5. В светлое время суток на всех движущихся транспортных средствах с целью их обозначения должны включаться фары ближнего света или дневные ходовые огни.
- 19.6. Фарой-прожектором и фарой-искателем разрешается пользоваться только вне населенных пунктов при отсутствии встречных транспортных средств. В населенных пунктах пользоваться такими фарами могут только водители транспортных средств, оборудованных в установленном порядке проблесковыми маячками синего цвета и специальными звуковыми сигналами, при выполнении неотложного служебного задания.
- 19.7. Задние противотуманные фонари могут применяться только в условиях недостаточной видимости. Запрещается подключать задние противотуманные фонари к стоп-сигналам.
- 19.8. Оповестительный знак «Автопоезд» должен быть включен при движении автопоезда, а в темное время суток и в условиях недостаточной видимости, кроме того, и на время его остановки или стоянки.

- 19.10. Звуковые сигналы могут применяться только:  
для предупреждения других водителей о намерении произвести обгон вне населенных пунктов;  
в случаях, когда это необходимо для предотвращения дорожно-транспортного происшествия.
- 19.11. Для предупреждения об обгоне вместо звукового сигнала или совместно с ним может подаваться световой сигнал, представляющий собой кратковременное переключение фар с ближнего на дальний свет.

## 20. ПДД РФ — БУКСИРОВКА МЕХАНИЧЕСКИХ ТРАНСПОРТНЫХ СРЕДСТВ

- 20.1. Буксировка на жесткой или гибкой сцепке должна осуществляться только при наличии водителя за рулем буксируемого транспортного средства, кроме случаев, когда конструкция жесткой сцепки обеспечивает при прямолинейном движении следование буксируемого транспортного средства по траектории буксирующего.
- 20.2. При буксировке на гибкой или жесткой сцепке запрещается перевозка людей в буксируемом автобусе, троллейбусе и в кузове буксируемого грузового автомобиля, а при буксировке путем частичной погрузки — нахождение людей в кабине или кузове буксируемого транспортного средства, а также в кузове буксирующего.
- 20.2(1). При буксировке управление буксирующими транспортными средствами должно осуществляться водителями, имеющими право на управление транспортными средствами в течение 2 и более лет.
- 20.3. При буксировке на гибкой сцепке должно быть обеспечено расстояние между буксирующим и буксируемым транспортными средствами в пределах 4–6 м, а при буксировке на жесткой сцепке — не более 4 м.  
Гибкое связующее звено должно быть обозначено в соответствии с пунктом 9 Основных положений.

- 20.4. Буксировка запрещается:
- транспортных средств, у которых не действует рулевое управление (допускается буксировка методом частичной погрузки);
  - двух и более транспортных средств;
  - транспортных средств с недействующей тормозной системой, если их фактическая масса более половины фактической массы буксирующего транспортного средства. При меньшей фактической массе буксировка таких транспортных средств допускается только на жесткой сцепке или методом частичной погрузки;
  - двухколесными мотоциклами без бокового прицепа, а также таких мотоциклов;
  - в гололедицу на гибкой сцепке.

## 21. ПДД РФ — УЧЕБНАЯ ЕЗДА

- 21.1. Первоначальное обучение вождению транспортных средств должно проводиться на закрытых площадках или автодромах.
- 21.2. Учебная езда на дорогах допускается только с обучающим и при наличии первоначальных навыков управления у обучаемого. Обучаемый обязан знать и выполнять требования Правил.
- 21.3. Обучающий должен иметь при себе документ на право обучения вождению транспортного средства данной категории, а также удостоверение на право управления транспортным средством соответствующей категории или подкатегории.
- 21.4. Обучаемому на автомобиле или мотоцикле должно быть не менее 16 лет.
- 21.5. Механическое транспортное средство, на котором проводится обучение, должно быть оборудовано в соответствии с пунктом 5 Основных положений и иметь опознавательные знаки «Учебное транспортное средство».
- 21.6. Запрещается учебная езда на дорогах, перечень которых объявляется в установленном порядке.

## 22. ПДД РФ — ПЕРЕВОЗКА ЛЮДЕЙ

- 22.1. Перевозка людей в кузове грузового автомобиля должна осуществляться водителями, имеющими водительское удостоверение на право управления транспортным средством категории «С» или подкатегории «С1» в течение 3 и более лет.  
В случае перевозки людей в кузове грузового автомобиля в количестве более 8, но не более 16 человек, включая пассажиров в кабине, требуется также наличие в водительском удостоверении разрешающей отметки, подтверждающей наличие права управления транспортным средством категории «D» или подкатегории «D1», в случае перевозки более 16 человек, включая пассажиров в кабине, — категории «D».

### **ПРИМЕЧАНИЕ**

Допуск военных водителей к перевозке людей на грузовых автомобилях осуществляется в установленном порядке.

- 22.2. Перевозка людей в кузове грузового автомобиля с бортовой платформой разрешается, если он оборудован в соответствии с Основными положениями, при этом перевозка детей не допускается.
- 22.2(1). Перевозка людей на мотоцикле должна осуществляться водителем, имеющим водительское удостоверение на право управления транспортными средствами категории «А» или подкатегории «А1» в течение 2 и более лет, перевозка людей на мопеде должна осуществляться водителем, имеющим водительское удостоверение на право управления транспортными средствами любой категории или подкатегории в течение 2 и более лет.
- 22.3. Число перевозимых людей в кузове грузового автомобиля, а также салоне автобуса, осуществляющего перевозку на междугородном, горном, туристическом или экскурсионном маршруте, и при организованной перевозке группы детей не должно превышать количества оборудованных для сидения мест.
- 22.4. Перед поездкой водитель грузового автомобиля должен проинструктировать пассажиров о порядке посадки, высадки и размещения в кузове.  
Начинать движение можно, только убедившись, что условия безопасной перевозки пассажиров обеспечены.

- 22.5. Проезд в кузове грузового автомобиля с бортовой платформой, не оборудованной для перевозки людей, разрешается только лицам, сопровождающим груз или следующим за его получением, при условии, что они обеспечены местом для сидения, расположенным ниже уровня бортов.
- 22.6. Организованная перевозка группы детей должна осуществляться в соответствии с настоящими Правилами, а также правилами, утверждаемыми Правительством Российской Федерации, в автобусе, обозначенном опознавательными знаками «Перевозка детей».
- 22.7. Водитель обязан осуществлять посадку и высадку пассажиров только после полной остановки транспортного средства, а начинать движение только с закрытыми дверями и не открывать их до полной остановки.
- 22.8. Запрещается перевозить людей: вне кабины автомобиля (кроме случаев перевозки людей в кузове грузового автомобиля с бортовой платформой или в кузове-фургоне), трактора, других самоходных машин, на грузовом прицепе, в прицепе-даче, в кузове грузового мотоцикла и вне предусмотренных конструкцией мотоцикла мест для сидения; сверх количества, предусмотренного технической характеристикой транспортного средства.
- 22.9. Перевозка детей в возрасте младше 7 лет в легковом автомобиле и кабине грузового автомобиля, конструкцией которых предусмотрены ремни безопасности либо ремни безопасности и детская удерживающая система ISOFIX, должна осуществляться с использованием детских удерживающих систем (устройств), соответствующих весу и росту ребенка.  
Перевозка детей в возрасте от 7 до 11 лет (включительно) в легковом автомобиле и кабине грузового автомобиля, конструкцией которых предусмотрены ремни безопасности либо ремни безопасности и детская удерживающая система ISOFIX, должна осуществляться с использованием детских удерживающих систем (устройств), соответствующих весу и росту ребенка, или с использованием ремней безопасности, а на переднем сиденье легкового автомобиля — только с использованием детских удерживающих систем (устройств), соответствующих весу и росту ребенка.

Установка в легковом автомобиле и кабине грузового автомобиля детских удерживающих систем (устройств) и размещение в них детей должны осуществляться в соответствии с руководством по эксплуатации указанных систем (устройств).

Запрещается перевозить детей в возрасте младше 12 лет на заднем сиденье мотоцикла.

## 23. ПДД РФ — ПЕРЕВОЗКА ГРУЗОВ

- 23.1. Масса перевозимого груза и распределение нагрузки по осям не должны превышать величин, установленных предприятием-изготовителем для данного транспортного средства.
- 23.2. Перед началом и во время движения водитель обязан контролировать размещение, крепление и состояние груза во избежание его падения, создания помех для движения.
- 23.3. Перевозка груза допускается при условии, что он:
  - не ограничивает водителю обзор;
  - не затрудняет управление и не нарушает устойчивость транспортного средства;
  - не закрывает внешние световые приборы и световозвращатели, регистрационные и опознавательные знаки, а также не препятствует восприятию сигналов, подаваемых рукой;
  - не создает шум, не пылит, не загрязняет дорогу и окружающую среду.Если состояние и размещение груза не удовлетворяют указанным требованиям, водитель обязан принять меры к устранению нарушений перечисленных правил перевозки либо прекратить дальнейшее движение.
- 23.4. Груз, выступающий за габариты транспортного средства спереди и сзади более чем на 1 м или сбоку более чем на 0,4 м от внешнего края габаритного огня, должен быть обозначен опознавательными знаками «Крупногабаритный груз», а в темное время суток и в условиях недостаточной видимости, кроме того, спереди — фонарем или световозвращателем белого цвета, сзади — фонарем или световозвращателем красного цвета.

23.5. Перевозка тяжеловесных и опасных грузов, движение транспортного средства, габаритные параметры которого с грузом или без него превышают по ширине 2,55 м (2,6 м — для рефрижераторов и изотермических кузовов), по высоте 4 м от поверхности проезжей части, по длине (включая один прицеп) 20 м, либо движение транспортного средства с грузом, выступающим за заднюю точку габарита транспортного средства более чем на 2 м, а также движение автопоездов с двумя и более прицепами осуществляются в соответствии со специальными правилами. Международные автомобильные перевозки осуществляются в соответствии с требованиями к транспортным средствам и правилами перевозки, установленными международными договорами Российской Федерации.

## **24. ПДД РФ — ДОПОЛНИТЕЛЬНЫЕ ТРЕБОВАНИЯ К ДВИЖЕНИЮ ВЕЛОСИПЕДИСТОВ И ВОДИТЕЛЕЙ МОПЕДОВ**

- 24.1. Движение велосипедистов в возрасте старше 14 лет должно осуществляться по велосипедной, велопешеходной дорожкам или полосе для велосипедистов.
- 24.2. Допускается движение велосипедистов в возрасте старше 14 лет:
- по правому краю проезжей части — в следующих случаях:
    - отсутствуют велосипедная и велопешеходная дорожки, полоса для велосипедистов либо отсутствует возможность двигаться по ним;
    - габаритная ширина велосипеда, прицепа к нему либо перевозимого груза превышает 1 м;
    - движение велосипедистов осуществляется в колоннах;
  - по обочине — в случае если отсутствуют велосипедная и велопешеходная дорожки, полоса для велосипедистов либо отсутствует возможность двигаться по ним или по правому краю проезжей части;
  - по тротуару или пешеходной дорожке — в следующих случаях:
    - отсутствуют велосипедная и велопешеходная дорожки, полоса для велосипедистов либо отсутствует возможность двигаться по ним, а также по правому краю проезжей части или обочине;
    - велосипедист сопровождает велосипедиста в возрасте до 14 лет

либо перевозит ребенка в возрасте до 7 лет на дополнительном сиденье, в велоколяске или в прицепе, предназначенном для эксплуатации с велосипедом.

- 24.3. Движение велосипедистов в возрасте от 7 до 14 лет должно осуществляться только по тротуарам, пешеходным, велосипедным и велопешеходным дорожкам, а также в пределах пешеходных зон.
- 24.4. Движение велосипедистов в возрасте младше 7 лет должно осуществляться только по тротуарам, пешеходным и велопешеходным дорожкам (на стороне для движения пешеходов), а также в пределах пешеходных зон.
- 24.5. При движении велосипедистов по правому краю проезжей части в случаях, предусмотренных настоящими Правилами, велосипедисты должны двигаться только в один ряд. Допускается движение колонны велосипедистов в два ряда в случае, если габаритная ширина велосипедов не превышает 0,75 м. Колонна велосипедистов должна быть разделена на группы по 10 велосипедистов в случае однорядного движения либо на группы по 10 пар в случае двухрядного движения. Для облегчения обгона расстояние между группами должно составлять 80–100 м.
- 24.6. Если движение велосипедиста по тротуару, пешеходной дорожке, обочине или в пределах пешеходных зон подвергает опасности или создает помехи для движения иных лиц, велосипедист должен спешиться и руководствоваться требованиями, предусмотренными настоящими Правилами для движения пешеходов.
- 24.7. Водители мопедов должны двигаться по правому краю проезжей части в один ряд либо по полосе для велосипедистов. Допускается движение водителей мопедов по обочине, если это не создает помех пешеходам.
- 24.8. Велосипедистам и водителям мопедов запрещается:  
управлять велосипедом, мопедом, не держась за руль хотя бы одной рукой;  
перевозить груз, который выступает более чем на 0,5 м по длине или ширине за габариты, или груз, мешающий управлению;  
перевозить пассажиров, если это не предусмотрено конструкцией транспортного средства;

перевозить детей до 7 лет при отсутствии специально оборудованных для них мест;  
поворачивать налево или разворачиваться на дорогах с трамвайным движением и на дорогах, имеющих более одной полосы для движения в данном направлении (кроме случаев, когда из правой полосы разрешен поворот налево, и за исключением дорог, находящихся в велосипедных зонах);  
двигаться по дороге без застегнутого мотошлема (для водителей мопедов);  
пересекать дорогу по пешеходным переходам.

- 24.9. Запрещается буксировка велосипедов и мопедов, а также буксировка велосипедами и мопедами, кроме буксировки прицепа, предназначенного для эксплуатации с велосипедом или мопедом.
- 24.10. При движении в темное время суток или в условиях недостаточной видимости велосипедистам и водителям мопедов рекомендуется иметь при себе предметы со световозвращающими элементами и обеспечивать видимость этих предметов водителями других транспортных средств.
- 24.11. В велосипедной зоне:  
велосипедисты имеют преимущество перед механическими транспортными средствами, а также могут двигаться по всей ширине проезжей части, предназначенной для движения в данном направлении, при соблюдении требований пунктов 9.1(1) — 9.3 и 9.6–9.12 настоящих Правил;  
пешеходам разрешается переходить проезжую часть в любом месте при условии соблюдения требований пунктов 4.4–4.7 настоящих Правил.

## **25. ПДД РФ — ДОПОЛНИТЕЛЬНЫЕ ТРЕБОВАНИЯ К ДВИЖЕНИЮ ГУЖЕВЫХ ПОВОЗОК, А ТАКЖЕ К ПРОГОНУ ЖИВОТНЫХ**

- 25.1. Управлять гужевой повозкой (санями), быть погонщиком вьючных, верховых животных или стада при движении по дорогам разрешается лицам не моложе 14 лет.

- 25.2. Гужевые повозки (сани), верховые и вьючные животные должны двигаться только в один ряд возможно правее. Допускается движение по обочине, если это не создает помех пешеходам. Колонны гужевых повозок (саней), верховых и вьючных животных при движении по проезжей части должны быть разделены на группы по 10 верховых и вьючных животных и по 5 повозок (саней). Для облегчения обгона расстояние между группами должно составлять 80–100 м.
- 25.3. Водитель гужевой повозки (саней) при выезде на дорогу с прилегающей территории или со второстепенной дороги в местах с ограниченной обзорностью должен вести животное под уздцы.
- 25.4. Животных по дороге следует перегонять, как правило, в светлое время суток. Погонщики должны направлять животных как можно ближе к правому краю дороги.
- 25.5. При прогоне животных через железнодорожные пути стадо должно быть разделено на группы такой численности, чтобы с учетом количества погонщиков был обеспечен безопасный прогон каждой группы.
- 25.6. Водителям гужевых повозок (саней), погонщикам вьючных, верховых животных и скота запрещается:  
оставлять на дороге животных без надзора;  
прогонять животных через железнодорожные пути и дороги вне специально отведенных мест, а также в темное время суток и в условиях недостаточной видимости (кроме скотопрогонов на разных уровнях);  
вести животных по дороге с асфальто- и цементобетонным покрытием при наличии иных путей.

## ПРИЛОЖЕНИЕ 1. ДОРОЖНЫЕ ЗНАКИ

### ДОРОЖНЫЕ ЗНАКИ (ПО ГОСТУ Р 52289–2004 И ГОСТУ Р 52290–2004)

#### 1. ПРЕДУПРЕЖДАЮЩИЕ ЗНАКИ

Предупреждающие знаки информируют водителей о приближении к опасному участку дороги, движение по которому требует принятия мер, соответствующих обстановке.



1.1. «Железнодорожный переезд со шлагбаумом»



1.2. «Железнодорожный переезд без шлагбаума»



1.3.1. «Однопутная железная дорога»

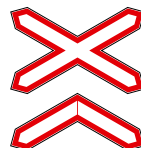

1.3.2. «Многопутная железная дорога»

Обозначение не оборудованного шлагбаумом переезда через железную дорогу:

1.3.1.— с одним путем,

1.3.2.— с двумя путями и более.



1.4.1.



1.4.2.



1.4.3.



1.4.4.



1.4.5.



1.4.6.

«Приближение к железнодорожному переезду»

Дополнительное предупреждение о приближении к железнодорожному переезду вне населенных пунктов.



1.5. «Пересечение с трамвайной линией»



1.6. «Пересечение равнозначных дорог»



1.7. «Пересечение с круговым движением»



1.8. «Светофорное регулирование»  
Перекресток, пешеходный переход или участок дороги, движение на котором регулируется светофором.



1.9. «Разводной мост»  
Разводной мост или паромная переправа.



1.10. «Выезд на набережную»  
Выезд на набережную или берег.



1.11.1.

«Опасный поворот»

Закругление дороги малого радиуса или с ограниченной видимостью:  
1.11.1.— направо; 1.11.2.— налево.



1.11.2.



1.12.1.

«Опасные повороты»

Участок дороги с опасными поворотами:  
1.12.1.— с первым поворотом направо;  
1.12.2.— с первым поворотом налево.



1.12.2.



1.13. «Крутой спуск»



1.14. «Крутой подъем»



1.15. «Скользкая дорога»  
Участок дороги с повышенной скользкой проезжей частью.



1.16. «Неровная дорога»  
Участок дороги, имеющий неровности на проезжей части (волнистость, выбоины, неплавные сопряжения с мостами и тому подобное).



1.17. «Искусственная неровность»  
Участок дороги с искусственной неровностью (неровностями) для принудительного снижения скорости.



1.18. «Выброс гравия»  
Участок дороги, на котором возможен выброс гравия, щебня и тому подобного из-под колес транспортных средств.



1.19. «Опасная обочина»  
Участок дороги,  
на котором съезд  
на обочину опасен.



1.20.1.



1.20.2.



1.20.3.

«Сужение дороги»

1.20.1. — с обеих сторон; 1.20.2. — справа; 1.20.3. — слева.



1.21. «Двустороннее  
движение»  
Начало участка дороги  
(проезжей части) со встречным  
движением.



1.22. «Пешеходный  
переход»  
Пешеходный переход,  
обозначенный знаками  
5.19.1, 5.19.2 и (или) раз-  
меткой 1.14.1–1.14.2.



1.23. «Дети»  
Участок дороги вблизи детского  
учреждения (школы, оздоро-  
вительного лагеря и тому подобно-  
го), на проезжей части которого  
возможно появление детей.



1.24. «Пересече-  
ние с велосипед-  
ной дорожкой»



1.25. «Дорожные  
работы»



1.26. «Перегон  
скота»



1.27. «Дикие  
животные»



1.28. «Падение камней»  
Участок дороги, на котором  
возможны обвалы,  
оползни, падение камней.



1.29. «Боковой  
ветер»



1.30. «Низколетящие  
самолеты»



1.31. «Тоннель»  
Тоннель, в котором от-  
сутствует искусствен-  
ное освещение, или  
тоннель, видимость  
выездного портала  
которого ограничена.



1.32. «Затор»  
Участок дороги, на котором  
образовался затор.



1.33. «Прочие опасности»  
Участок дороги, на котором  
имеются опасности, не предусмотренные другими  
предупреждающими знаками.

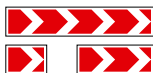

1.34.1.

«Направление поворота»

Направление движения на закруглении дороги малого радиуса с ограниченной видимостью. Направление объезда ремонтируемого участка дороги.

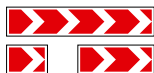

1.34.2.

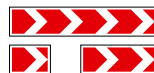

1.34.3.

«Направление поворота»

Направления движения на Т-образном перекрестке или разветвлении дорог. Направления объезда ремонтируемого участка дороги.



1.35. «Участок перекрестка»

Обозначение приближения к перекрестку, участок которого обозначен разметкой 1.26 и на который запрещается выезжать, если впереди по пути следования образовался затор, который вынудит водителя остановиться, создав препятствие для движения транспортных средств в поперечном направлении, за исключением поворота направо или налево в случаях, установленных настоящими Правилами.

Предупреждающие знаки 1.1, 1.2, 1.5–1.33 вне населенных пунктов устанавливаются на расстоянии 150–300 м, в населенных пунктах — на расстоянии 50–100 м до начала опасного участка. При необходимости знаки могут устанавливаться и на ином расстоянии, которое в этом случае указывается на табличке 8.1.1.

Знаки 1.13 и 1.14 могут устанавливаться без таблички 8.1.1 непосредственно перед началом спуска или подъема, если спуски и подъемы следуют друг за другом.

Знак 1.25 при проведении краткосрочных работ на проезжей части может устанавливаться без таблички 8.1.1 на расстоянии 10–15 м до места проведения работ.

Знак 1.32 применяется в качестве временного или в знаках с изменяемым изображением перед перекрестком, откуда возможен объезд участка дороги, на котором образовался затор.

Знак 1.35 устанавливается на границе перекрестка. В случае если на сложных перекрестках невозможно установить дорожный знак на границе перекрестка, его устанавливают на расстоянии не более 30 м до границы перекрестка.

Вне населенных пунктов знаки 1.1, 1.2, 1.9, 1.10, 1.23 и 1.25 повторяются. Второй знак устанавливается на расстоянии не менее 50 м до начала опасного участка. Знаки 1.23 и 1.25 повторяются и в населенных пунктах непосредственно в начале опасного участка.

## 2. ЗНАКИ ПРИОРИТЕТА

Знаки приоритета устанавливают очередность проезда перекрестков, пересечений проезжих частей или узких участков дороги.



2.1. «Главная дорога»  
Дорога, на которой предоставлено право преимущественного проезда нерегулируемых перекрестков.

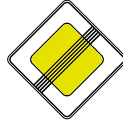

2.2. «Конец главной дороги»



2.3.1. «Пересечение с второстепенной дорогой»



2.3.2.



2.3.3.



2.3.4.



2.3.5.



2.3.6.



2.3.7.

«Примыкание второстепенной дороги»

Примыкание справа — 2.3.2, 2.3.4, 2.3.6, слева — 2.3.3, 2.3.5, 2.3.7.



2.4. «Уступите дорогу»  
Водитель должен уступить дорогу транспортным средствам, движущимся по пересекаемой дороге, а при наличии таблички 8.13 — по главной.



2.5. «Движение без остановки запрещено»  
Запрещается движение без остановки перед стоп-линией, а если ее нет — перед краем пересекаемой проезжей части. Водитель должен уступить дорогу транспортным средствам, движущимся по пересекаемой, а при наличии таблички 8.13 — по главной дороге.  
Знак 2.5 может быть установлен перед железнодорожным переездом или карантинным постом. В этих случаях водитель должен остановиться перед стоп-линией, а при ее отсутствии — перед знаком.



2.6. «Преимущество встречного движения»

Запрещается въезд на узкий участок дороги, если это может затруднить встречное движение. Водитель должен уступить дорогу встречным транспортным средствам, находящимся на узком участке или противоположном подъезде к нему.



2.7. «Преимущество перед встречным движением»

Узкий участок дороги, при движении по которому водитель пользуется преимуществом по отношению к встречным транспортным средствам.

### 3. ЗАПРЕЩАЮЩИЕ ЗНАКИ

Запрещающие знаки вводят или отменяют определенные ограничения движения.



3.1. «Въезд запрещен»

Запрещается въезд всех транспортных средств в данном направлении.



3.2. «Движение запрещено»

Запрещается движение всех транспортных средств.



3.3. «Движение механических транспортных средств запрещено»

Запрещается движение механических транспортных средств.



3.4. «Движение грузовых автомобилей запрещено»

Запрещается движение грузовых автомобилей и составов транспортных средств с разрешенной максимальной массой более 3,5 т (если на знаке не указана масса) или с разрешенной максимальной массой более указанной на знаке, а также тракторов и самоходных машин.

Знак 3.4 не запрещает движение грузовых автомобилей, предназначенных для перевозки людей, транспортных средств организаций федеральной почтовой связи, имеющих на боковой поверхности белую диагональную полосу на синем фоне, а также грузовых автомобилей без прицепа с разрешенной максимальной массой не более 26 т, которые обслуживают предприятия, находящиеся в обозначенной зоне. В этих случаях транспортные средства должны въезжать в обозначенную зону и выезжать из нее на ближайшем к месту назначения перекрестке.



3.5. «Движение мотоциклов запрещено»



3.6. «Движение тракторов запрещено»  
Запрещается движение тракторов и самоходных машин.



3.7. «Движение с прицепом запрещено»  
Запрещается движение грузовых автомобилей и тракторов с прицепами любого типа, а также буксировка механических транспортных средств.



3.8. «Движение гужевых повозок запрещено»  
Запрещается движение гужевых повозок (саней), верховых и вьючных животных, а также прогон скота.



3.9. «Движение на велосипедах запрещено»  
Запрещается движение велосипедов и мопедов.



3.10. «Движение пешеходов запрещено»



3.11. «Ограничение массы»  
Запрещается движение транспортных средств, в том числе составов транспортных средств, общая фактическая масса которых больше указанной на знаке.



3.12. «Ограничение массы, приходящейся на ось транспортного средства»  
Запрещается движение транспортных средств, у которых фактическая масса, приходящаяся на какую-либо ось, превышает указанную на знаке.



3.13. «Ограничение высоты»  
Запрещается движение транспортных средств, габаритная высота которых (с грузом или без груза) больше указанной на знаке.



3.14. «Ограничение ширины»  
Запрещается движение транспортных средств, габаритная ширина которых (с грузом или без груза) больше указанной на знаке.



3.15. «Ограничение длины»  
Запрещается движение транспортных средств (составов транспортных средств), габаритная длина которых (с грузом или без груза) больше указанной на знаке.



3.16. «Ограничение минимальной дистанции»  
Запрещается движение транспортных средств с дистанцией между ними меньше указанной на знаке.



3.17.1. «Таможня»  
Запрещается проезд без остановки у таможни (контрольного пункта).



3.17.2. «Опасность»  
Запрещается дальнейшее движение всех без исключения транспортных средств в связи с дорожно-транспортным происшествием, аварией, пожаром или другой опасностью.



3.17.3. «Контроль»  
Запрещается проезд без остановки через контрольные пункты.



3.18.1. «Поворот направо запрещен»



3.18.2. «Поворот налево запрещен»



3.19. «Разворот запрещен»



3.20. «Обгон запрещен»

Запрещается обгон всех транспортных средств, кроме тихоходных транспортных средств, гужевых повозок, велосипедов, мопедов и двухколесных мотоциклов без бокового прицепа.



3.21. «Конец зоны запрещения обгона»



3.22. «Обгон грузовым автомобилям запрещен»  
Запрещается грузовым автомобилям с разрешенной максимальной массой более 3,5 т обгон всех транспортных средств.



3.23. «Конец зоны запрещения обгона грузовым автомобилям»



3.24. «Ограничение максимальной скорости»  
Запрещается движение со скоростью (км/ч), превышающей указанную на знаке.



3.25. «Конец зоны ограничения максимальной скорости»



3.26. «Подача звукового сигнала запрещена»  
Запрещается пользоваться звуковыми сигналами, кроме тех случаев, когда сигнал подается для предотвращения дорожно-транспортного происшествия.



3.27. «Остановка запрещена»

Запрещаются остановка и стоянка транспортных средств.



3.28. «Стоянка запрещена»

Запрещается стоянка транспортных средств.



3.29. «Стоянка запрещена по нечетным числам месяца»



3.30. «Стоянка запрещена по четным числам месяца»

При одновременном применении знаков 3.29 и 3.30 на противоположных сторонах проезжей части разрешается стоянка на обеих сторонах проезжей части с 19 часов до 21 часа (время перестановки).



3.31. «Конец зоны всех ограничений»

Обозначение конца зоны действия одновременно нескольких знаков из следующих: 3.16, 3.20, 3.22, 3.24, 3.26–3.30.



3.32. «Движение транспортных средств с опасными грузами запрещено»

Запрещается движение транспортных средств, оборудованных опознавательными знаками (информационными табличками) «Опасный груз».



3.33. «Движение транспортных средств с взрывчатыми и легковоспламеняющимися грузами запрещено»

Запрещается движение транспортных средств, осуществляющих перевозку взрывчатых веществ и изделий, а также других опасных грузов, подлежащих маркировке как легковоспламеняющиеся, кроме случаев перевозки указанных опасных веществ и изделий в ограниченном количестве, определяемом в порядке, установленном специальными правилами перевозки.

Знаки 3.2–3.9, 3.32 и 3.33 запрещают движение соответствующих видов транспортных средств в обоих направлениях.

Действие знаков не распространяется:

3.1–3.3, 3.18.1, 3.18.2, 3.19 — на маршрутные транспортные средства;

3.2, 3.3, 3.5–3.8 — на транспортные средства организаций федеральной почтовой связи, имеющие на боковой поверхности белую диагональную полосу на синем фоне, и транспортные средства, которые обслуживают предприятия, находящиеся в обозначенной зоне, а также обслуживают граждан или принадлежат гражданам, проживающим

или работающим в обозначенной зоне. В этих случаях транспортные средства должны въезжать в обозначенную зону и выезжать из нее на ближайшем к месту назначения перекрестке;

3.28–3.30 — на транспортные средства, управляемые инвалидами, перевозящие инвалидов, в том числе детей-инвалидов, если на указанных транспортных средствах установлен опознавательный знак «Инвалид», а также на транспортные средства организаций федеральной почтовой связи, имеющие на боковой поверхности белую диагональную полосу на синем фоне, и на такси с включенным таксометром;

3.2, 3.3 — на транспортные средства, управляемые инвалидами I и II групп, перевозящие таких инвалидов или детей-инвалидов, если на указанных транспортных средствах установлен опознавательный знак «Инвалид»;

3.27 — на маршрутные транспортные средства и транспортные средства, используемые в качестве легкового такси, в местах остановки маршрутных транспортных средств или стоянки транспортных средств, используемых в качестве легкового такси, обозначенных разметкой 1.17 и (или) знаками 5.16–5.18 соответственно.

Действие знаков 3.18.1, 3.18.2 распространяется на пересечение проезжих частей, перед которыми установлен знак.

Зона действия знаков 3.16, 3.20, 3.22, 3.24, 3.26–3.30 распространяется от места установки знака до ближайшего перекрестка за ним, а в населенных пунктах при отсутствии перекрестка — до конца населенного пункта. Действие знаков не прерывается в местах выезда с прилегающих к дороге территорий и в местах пересечения (примыкания) с полевыми, лесными и другими второстепенными дорогами, перед которыми не установлены соответствующие знаки.

Действие знака 3.24, установленного перед населенным пунктом, обозначенным знаком 5.23.1 или 5.23.2, распространяется до этого знака.

Зона действия знаков может быть уменьшена:

для знаков 3.16 и 3.26 применением таблички 8.2.1;

для знаков 3.20, 3.22, 3.24 установкой в конце зоны их действия со-

ответственно знаков 3.21, 3.23, 3.25 или применением таблички 8.2.1. Зона действия знака 3.24 может быть уменьшена установкой знака 3.24 с другим значением максимальной скорости движения;

для знаков 3.27–3.30 установкой в конце зоны их действия повторных знаков 3.27–3.30 с табличкой 8.2.3 или применением таблички 8.2.2. Знак 3.27 может быть применен совместно с разметкой 1.4, а знак 3.28 — с разметкой 1.10, при этом зона действия знаков определяется протяженностью линии разметки.

Действие знаков 3.10, 3.27–3.30 распространяется только на ту сторону дороги, на которой они установлены.

#### 4. ПРЕДПИСЫВАЮЩИЕ ЗНАКИ



4.1.1. «Движение прямо» 4.1.2. «Движение направо» 4.1.3. «Движение налево»



4.1.4. «Движение прямо или направо» 4.1.5. «Движение прямо или налево» 4.1.6. «Движение направо или налево»

Разрешается движение только в направлениях, указанных на знаках стрелками.

Знаки, разрешающие поворот налево, разрешают и разворот (могут быть применены знаки 4.1.1–4.1.6 с конфигурацией стрелок, соответствующей требуемым направлениям движения на конкретном пересечении).

Действие знаков 4.1.1–4.1.6 распространяется на пересечение проезжих частей, перед которым установлен знак.

Действие знака 4.1.1, установленного в начале участка дороги, распространяется до ближайшего перекрестка. Знак не запрещает поворот направо во дворы и на другие прилегающие к дороге территории.



4.2.1. «Объезд препятствия справа»

Объезд разрешается только со стороны, указанной стрелкой.



4.2.2. «Объезд препятствия слева»

Объезд разрешается только со стороны, указанной стрелкой.



4.2.3. «Объезд препятствия справа или слева»

Объезд разрешается с любой стороны.



4.3. «Круговое движение»

Разрешается движение в указанном стрелками направлении.



4.4.1. «Велосипедная дорожка»



4.4.2. «Конец велосипедной дорожки»



4.5.1. «Пешеходная дорожка»

Разрешается движение пешеходам и велосипедистам в случаях, указанных в пунктах 24.2–24.4 настоящих Правил.



4.5.2. «Пешеходная и велосипедная дорожка с совмещенным движением (велопешеходная дорожка с совмещенным движением)»



4.5.3. «Конец пешеходной и велосипедной дорожки с совмещенным движением (конец велопешеходной дорожки с совмещенным движением)»



4.5.4, 4.5.5. «Пешеходная и велосипедная дорожка с разделением движения»

Велопешеходная дорожка с разделением на велосипедную и пешеходную стороны дорожки, выделенные конструктивно и (или) обозначенные горизонтальной разметкой 1.2, 1.23.2 и 1.23.3 или иным способом.



4.5.6, 4.5.7. «Конец пешеходной и велосипедной дорожки с разделением движения (конец велопешеходной дорожки с разделением движения)»



4.6. «Ограничение минимальной скорости»  
Разрешается движение только с указанной или большей скоростью (км/ч).



4.7. «Конец зоны ограничения минимальной скорости»

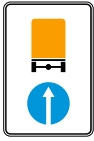

4.8.1.

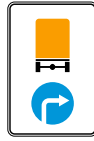

4.8.2.



4.8.3.

«Направление движения транспортных средств с опасными грузами»

Движение транспортных средств, оборудованных опознавательными знаками (информационными табличками) «Опасный груз», разрешается только в направлении, указанном на знаке: 4.8.1 — прямо, 4.8.2 — направо, 4.8.3 — налево.

## 5. ЗНАКИ ОСОБЫХ ПРЕДПИСАНИЙ

Знаки особых предписаний вводят или отменяют определенные режимы движения.



5.1. «Автомагистраль»

Дорога, на которой действуют требования Правил дорожного движения Российской Федерации, устанавливающие порядок движения по автомагистралям.



5.2. «Конец автомагистрали»



5.3. «Дорога для автомобилей»

Дорога, предназначенная для движения только автомобилей, автобусов и мотоциклов.



5.4. «Конец дороги для автомобилей»



5.5 «Дорога с односторонним движением»

Дорога или проезжая часть, по которой движение механических транспортных средств по всей ширине осуществляется в одном направлении.



5.6. «Конец дороги с односторонним движением»



5.7.1. 5.7.2.  
«Выезд на дорогу с односторонним движением»  
Выезд на дорогу или проезжую часть с односторонним движением.



5.8. «Реверсивное движение»

Начало участка дороги, на котором на одной или нескольких полосах направление движения может изменяться на противоположное.



5.9. «Конец реверсивного движения»

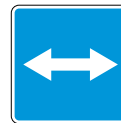

5.10. «Выезд на дорогу с реверсивным движением»



5.11.1. «Дорога с полосой для маршрутных транспортных средств»

Дорога, по которой транспортные средства, допущенные к движению по полосам для маршрутных транспортных средств, движутся по специально выделенной полосе навстречу общему потоку транспортных средств.



5.11.2 «Дорога с полосой для велосипедистов»

Дорога, по которой движение велосипедистов и водителей мопедов осуществляется по специально выделенной полосе навстречу общему потоку транспортных средств.



5.12.1. «Конец дороги с полосой для маршрутных транспортных средств»



5.12.2. «Конец дороги с полосой для велосипедистов»



5.13.1. «Выезд на дорогу с полосой для маршрутных транспортных средств»



5.13.2.



5.13.3. «Выезд на дорогу с полосой для велосипедистов»



5.13.4



5.14. «Полоса для маршрутных транспортных средств»  
Специально выделенная полоса, по которой транспортные средства, допущенные к движению по полосам для маршрутных транспортных средств, движутся попутно общему потоку транспортных средств.



5.14.1. «Конец полосы для маршрутных транспортных средств»



5.14.2. «Полоса для велосипедистов»



5.14.3. «Конец полосы для велосипедистов»

Действие знаков 5.14–5.14.3 распространяется на полосу, над которой они расположены. Действие знаков, установленных справа от дороги, распространяется на правую полосу.



5.15.1. «Направления движения по полосам»

Число полос и разрешенные направления движения по каждой из них.

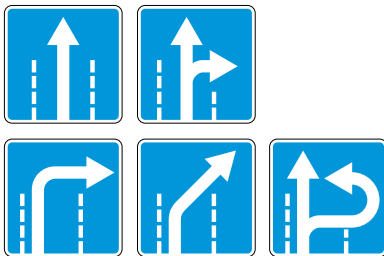

5.15.2. «Направления движения по полосе»

Знаки 5.15.1 и 5.15.2, разрешающие поворот налево из крайней левой полосы, разрешают и разворот из этой полосы. Действие знаков 5.15.1 и 5.15.2 не распространяется на маршрутные транспортные средства. Действие знаков 5.15.1 и 5.15.2, установленных перед перекрестком, распространяется на весь перекресток, если другие знаки 5.15.1 и 5.15.2, установленные на нем, не дают иных указаний.



5.15.3. «Начало полосы»

Начало дополнительной полосы на подъеме или полосы торможения. Если на знаке, установленном перед дополнительной полосой, изображен знак (знаки) 4.6 «Ограничение минимальной скорости», то водитель транспортного средства, который не может продолжать движение по основной полосе с указанной или большей скоростью, должен перестроиться на полосу, расположенную справа от него.

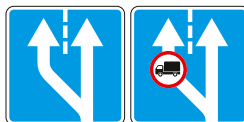

5.15.4. «Начало полосы»

Начало участка средней полосы трехполосной дороги, предназначенного для движения в данном направлении. Если на знаке 5.15.4 изображен знак, запрещающий движение каким-либо транспортным средствам, то движение этих транспортных средств по соответствующей полосе запрещается.



5.15.5. «Конец полосы»

Конец дополнительной полосы на подъеме или полосы разгона.



5.15.6. «Конец полосы»

Конец участка средней полосы на трехполосной дороге, предназначенного для движения в данном направлении.

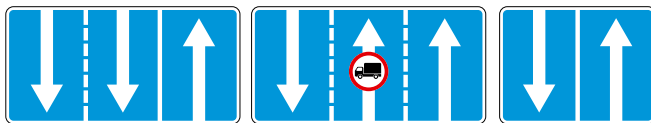

### 5.15.7. «Направление движения по полосам»

Если на знаке 5.15.7 изображен знак, запрещающий движение каким-либо транспортным средством, то движение этих транспортных средств по соответствующей полосе запрещается. Знаки 5.15.7 с соответствующим числом стрелок могут применяться на дорогах с четырьмя и более полосами.

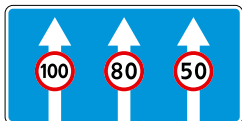

### 5.15.8. «Число полос»

Указывает число полос движения и режимы движения по полосам.водитель обязан выполнять требования знаков, нанесенных на стрелки.



5.16. «Место остановки автобуса и (или) троллейбуса»



5.17. «Место остановки трамвая»



5.18. «Место стоянки легковых такси»



### 5.19.1.

«Пешеходный переход»

При отсутствии на переходе разметки 1.14.1 или 1.14.2 знак 5.19.1 устанавливается справа от дороги на ближней границе перехода относительно приближающихся транспортных средств, а знак 5.19.2 — слева от дороги на дальней границе перехода.



### 5.19.2.



### 5.20. «Искусственная неровность»

Обозначает границы искусственной неровности. Знак устанавливается на ближайшей границе искусственной неровности относительно приближающихся транспортных средств.



### 5.21. «Жилая зона»

Территория, на которой действуют требования Правил дорожного движения Российской Федерации, устанавливающие порядок движения в жилой зоне.



### 5.22. «Конец жилой зоны»



### 5.23.1.



### 5.23.2

«Начало населенного пункта»

Начало населенного пункта, в котором действуют требования Правил дорожного движения Российской Федерации, устанавливающие порядок движения в населенных пунктах.



5.24.1.



5.24.2.

«Конец населенного пункта»

Место, с которого на данной дороге утрачивают силу требования Правил дорожного движения Российской Федерации, устанавливающие порядок движения в населенных пунктах.



5.25. «Начало населенного пункта»

Начало населенного пункта, в котором на данной дороге не действуют требования Правил дорожного движения Российской Федерации, устанавливающие порядок движения в населенных пунктах.



5.26. «Конец населенного пункта»

Конец населенного пункта, обозначенного знаком 5.25.



5.27. «Зона с ограничением стоянки»

Место, с которого начинается территория (участок дороги), где стоянка запрещена.



5.28. «Конец зоны с ограничением стоянки»



5.29. «Зона регулируемой стоянки»

Место, с которого начинается территория (участок дороги), где стоянка разрешена и регулируется с помощью табличек и разметки.



5.30. «Конец зоны регулируемой стоянки»



5.31. «Зона с ограничением максимальной скорости»  
Место, с которого начинается территория (участок дороги), где ограничена максимальная скорость движения.



5.32. «Конец зоны с ограничением максимальной скорости»



5.33. «Пешеходная зона»  
Место, с которого начинается территория (участок дороги), на которой разрешено движение пешеходов, и в случаях, установленных пунктами 24.2–24.4 настоящих Правил, велосипедистов.



5.33.1. «Велосипедная зона»  
Место, с которого начинается велосипедная зона.



5.34.1. «Конец велосипедной зоны»



5.35. «Зона с ограничением экологического класса механических транспортных средств»

Место, с которого начинается территория (участок дороги), где запрещено движение механических транспортных средств: экологический класс которых, указанный в регистрационных документах на эти транспортные средства, ниже экологического класса, указанного на знаке; экологический класс которых не указан в регистрационных документах на эти транспортные средства.



5.36. «Зона с ограничением экологического класса грузовых автомобилей»

Место, с которого начинается территория (участок дороги), где запрещено движение грузовых автомобилей, тракторов и самоходных машин: экологический класс которых, указанный в регистрационных документах на эти транспортные средства, ниже экологического класса, указанного на знаке; экологический класс которых не указан в регистрационных документах на эти транспортные средства.

Действие знаков 5.35 и 5.36 не распространяется на механические транспортные средства Вооруженных Сил Российской Федерации, полиции, аварийно-спасательных служб и формирований, пожарной охраны, скорой медицинской помощи, аварийной службы газовой сети и механические транспортные средства организаций федеральной почтовой связи, имеющие на боковой поверхности белую диагональную полосу на синем фоне.



5.37. «Конец зоны с ограничением экологического класса механических транспортных средств»



5.38. «Конец зоны с ограничением экологического класса грузовых автомобилей»

## 6. ИНФОРМАЦИОННЫЕ ЗНАКИ

Информационные знаки информируют о расположении населенных пунктов и других объектов, а также об установленных или о рекомендуемых режимах движения.



6.1. «Общие ограничения максимальной скорости»

Общие ограничения скорости, установленные Правилами дорожного движения Российской Федерации.



6.2. «Рекомендуемая скорость»

Скорость, с которой рекомендуется движение на данном участке дороги. Зона действия знака распространяется до ближайшего перекрестка, а при применении знака 6.2 совместно с предупреждающим знаком определяется протяженность опасного участка.



6.3.1. «Место для разворота»  
Поворот налево запрещается.



6.3.2. «Зона для разворота»  
Протяженность зоны для разворота.  
Поворот налево запрещается.



6.4. «Парковка (парковочное место)»



6.5. «Полоса аварийной остановки»  
Полоса аварийной остановки на крутом спуске.



6.6. «Подземный пешеходный переход»



6.7. «Надземный пешеходный переход»



6.8.1.



6.8.2.



6.8.3.

«Тупик»

Дорога, не имеющая сквозного проезда.



### 6.9.1. «Предварительный указатель направлений»

Направления движения к обозначенным на знаке населенным пунктам и другим объектам. На знаках могут быть нанесены изображения знака 6.14.1, символы автомагистрали, аэропорта и иные пиктограммы. На знаке 6.9.1 могут быть нанесены изображения других знаков, информирующих об особенностях движения. В нижней части знака 6.9.1 указывается расстояние от места установки знака до перекрестка или начала полосы торможения.

Знак 6.9.1 применяется также для указания объезда участков дорог, на которых установлен один из запрещающих знаков 3.11–3.15.



### 6.9.3. «Схема движения»

Маршрут движения при запрещении на перекрестке отдельных маневров или разрешенные направления движения на сложном перекрестке.



### 6.10.1. «Указатель направлений»



### 6.10.2. «Указатель направления»

Направления движения к пунктам маршрута. На знаках может быть указано расстояние (км) до обозначенных на них объектов, нанесены символы автомагистрали, аэропорта и иные пиктограммы.



### 6.11. «Наименование объекта»

Наименование иного объекта, чем населенный пункт (река, озеро, перевал, достопримечательность и тому подобное).

### 6.12. «Указатель расстояний»

Расстояние (км) до населенных пунктов, расположенных на маршруте.



6.13. «Километровый знак»  
Расстояние (км) до начала или конца дороги.



6.14.1. «Номер маршрута»  
Номер, присвоенный дороге (маршруту).



6.14.2. «Номер маршрута»  
Номер и направление дороги (маршрута).



6.15.1.



6.15.2.



6.15.3.

«Направление движения для грузовых автомобилей»

Рекомендуемое направление движения для грузовых автомобилей, тракторов и самоходных машин, если на перекрестке их движение в одном из направлений запрещено.



6.16. «Стоп-линия»  
Место остановки транспортных средств при запрещающем сигнале светофора (регулирущика).



6.17. «Схема объезда»  
Маршрут объезда участка дороги, временно закрытого для движения.

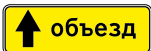

6.18.1.

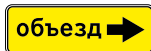

6.18.2.



6.18.3.

«Направление объезда»

Направление объезда участка дороги, временно закрытого для движения.



6.19.1.



6.19.2.

6.19.1. «Предварительный указатель пере-  
строения на другую проезжую часть»  
Направление объезда закрытого для дви-  
жения участка проезжей части на дороге  
с разделительной полосой или направле-  
ние движения для возвращения на пра-  
вую проезжую часть.



6.20.1.



6.20.2.

«Аварийный выход»

Указывает место в тоннеле, где находится аварийный выход.



6.21.1.



6.21.2.

«Направление движения  
к аварийному выходу»

Указывает направление к аварийному выходу  
и расстояние до него.

На знаках 6.9.1, 6.9.2, 6.10.1 и 6.10.2, установленных вне населенного пункта, зеленый или синий фон означает, что движение к указанному населенному пункту или объекту будет осуществляться соответственно по автомагистрали или другой дороге. На знаках 6.9.1, 6.9.2, 6.10.1 и 6.10.2, установленных в населенном пункте, вставки с фоном зеленого или синего цвета означают, что движение к указанному населенному пункту или объекту после выезда из данного населенного пункта будет осуществляться соответственно по автомагистрали или другой дороге; белый фон знака означает, что указанный объект находится в данном населенном пункте.

## 7. ЗНАКИ СЕРВИСА

Знаки сервиса информируют о расположении соответствующих объектов.



7.1. «Пункт медицинской помощи»



7.2. «Больница»



7.3. «Автозаправочная станция»



7.4. «Техническое обслуживание автомобилей»



7.5. «Мойка автомобилей»



7.6. «Телефон»



7.7. «Пункт питания»



7.8. «Питьевая вода»



7.9. «Гостиница или мотель»



7.10. «Кемпинг»



7.11. «Место отдыха»



7.12. «Пост дорожно-патрульной службы»



7.13. «Полиция»



7.14. «Пункт транспортного контроля»



7.14.1. «Пункт таможенного контроля»



7.15. «Зона приема радиостанции, передающей информацию о дорожном движении»

Участок дороги, на котором осуществляется прием передач радиостанции на частоте, указанной на знаке.

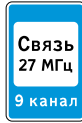

7.16. «Зона радиосвязи с аварийными службами»

Участок дороги, на котором действует система радиосвязи с аварийными службами в гражданском диапазоне 27 МГц.



7.17. «Бассейн или пляж»



7.18. «Туалет»



7.19. «Телефон экстренной связи»

Указывает место, где находится телефон для вызова оперативных служб.



7.20. «Огнетушитель»

Указывает место, где находится огнетушитель.



7.21. «Автозаправочная станция с возможностью зарядки электромобилей»

## 8. ЗНАКИ ДОПОЛНИТЕЛЬНОЙ ИНФОРМАЦИИ (ТАБЛИЧКИ)

Знаки дополнительной информации (таблички) уточняют или ограничивают действие знаков, с которыми они применены, либо содержат иную информацию для участников дорожного движения.

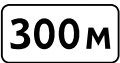

8.1.1. «Расстояние до объекта»

Указывает расстояние от знака до начала опасного участка, места введения соответствующего ограничения или определенного объекта (места), находящегося впереди по ходу движения.



8.1.2. «Расстояние до объекта»

Указывает расстояние от знака 2.4 до перекрестка, в случае если непосредственно перед перекрестком установлен знак 2.5.

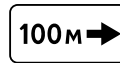

8.1.3.

«Расстояние до объекта» Указывают расстояние до объекта, находящегося в стороне от дороги.

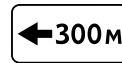

8.1.4.

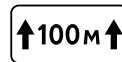

8.2.1. «Зона действия»

Указывает протяженность опасного участка дороги, обозначенного предупреждающими знаками, или зону действия запрещающих знаков, а также знаков 5.16, 6.2 и 6.4.



8.2.2.



8.2.3.

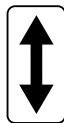

8.2.4.

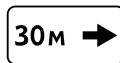

8.2.5.

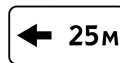

8.2.6.

«Зона действия»

8.2.2 указывает зону действия запрещающих знаков 3.27–3.30; 8.2.3 указывает конец зоны действия знаков 3.27–3.30; 8.2.4 информирует водителей о нахождении их в зоне действия знаков 3.27–3.30; 8.2.5, 8.2.6 указывают направление и зону действия знаков 3.27–3.30 при запрещении остановки или стоянки вдоль одной стороны площади, фасада здания и тому подобного.



8.3.1.



8.3.2.

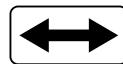

8.3.3.

«Направления действия»

Указывают направления действия знаков, установленных перед перекрестком, или направления движения к обозначенным объектам, находящимся непосредственно у дороги.



8.4.1.



8.4.2.



8.4.3.



8.4.3.1



8.4.4.



8.4.5.



8.4.6.



8.4.7.



8.4.8.

«Вид транспортного средства»

Указывают вид транспортного средства, на который распространяется действие знака. Табличка 8.4.1 распространяет действие знака на грузовые автомобили, в том числе с прицепом, с разрешенной максимальной массой более 3,5 т, табличка 8.4.3 — на легковые автомобили, а также грузовые автомобили с разрешенной максимальной массой до 3,5 т, табличка 8.4.3.1 — на электромобили и гибридные автомобили, имеющие возможность зарядки от внешнего источника, табличка 8.4.8 — на транспортные средства, оборудованные опознавательными знаками (информационными табличками) «Опасный груз».



8.4.9.



8.4.10.



8.4.11.



8.4.12.



8.4.13.



8.4.14.



8.4.15.

«Кроме вида транспортного средства»

Указывают вид транспортного средства, на который не распространяется действие знака. Табличка 8.4.14 не распространяет действие знака на транспортные средства, используемые в качестве легкового такси.



8.5.1.



8.5.2.



8.5.3.



8.5.4.



8.5.5.



8.5.6.



8.5.7.

«Субботние, воскресные и праздничные дни»

«Рабочие дни»

«Дни недели»  
Указывают дни недели, в течение которых действует знак.

«Время действия»  
Указывает время суток, в течение которого действует знак.

«Время действия»

Указывают дни недели и время суток, в течение которых действует знак.



8.6.1.



8.6.2.



8.6.3.



8.6.4.



8.6.5.



8.6.6.



8.6.7.



8.6.8.



8.6.9.

«Способ постановки транспортного средства на стоянку»

8.6.1 указывает, что все транспортные средства должны быть поставлены на стоянку параллельно краю проезжей части; 8.6.2–8.6.9 указывают способ постановки легковых автомобилей и мотоциклов на околотротуарной стоянке.



8.7. «Стоянка с неработающим двигателем»

Указывает, что на стоянке, обозначенной знаком 6.4, разрешается стоянка транспортных средств только с неработающим двигателем.



8.8. «Платные услуги»

Указывает, что услуги предоставляются только за плату.



8.9. «Ограничение продолжительности стоянки»

Указывает максимальную продолжительность пребывания транспортного средства на стоянке, обозначенной знаком 6.4.

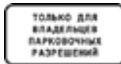

8.9.1. «Стоянка только для владельцев парковочных разрешений»

Указывает, что на парковке, обозначенной знаком 6.4, могут размещаться только транспортные средства, владельцы которых имеют разрешение на парковку, полученное в установленном органами исполнительной власти субъекта Российской Федерации или органами местного самоуправления порядке и действующее в пределах территории, границы которой установлены соответствующими органами исполнительной власти субъекта Российской Федерации или органами местного самоуправления.



8.9.2. «Стоянка только транспортных средств дипломатического корпуса».

Указывает, что на парковке (парковочном месте), обозначенной знаком 6.4, могут размещаться только транспортные средства аккредитованных дипломатических представительств, консульских учреждений, международных (межгосударственных) организаций и представительств таких организаций, имеющие государственные регистрационные знаки, применяемые для обозначения таких транспортных средств.



8.10. «Место для осмотра автомобилей»

Указывает, что на площадке, обозначенной знаком 6.4 или 7.11, имеется эстакада или смотровая канава.



8.11. «Ограничение разрешенной максимальной массы»

Указывает, что действие знака распространяется только на транспортные средства с разрешенной максимальной массой, превышающей максимальную массу, указанную на табличке.



8.12. «Опасная обочина»  
Предупреждает, что съезд на обочину опасен в связи с проведением на ней ремонтных работ. Применяется со знаком 1.25.

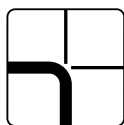

8.13. «Направление главной дороги»  
Указывает направление главной дороги на перекрестке.



8.14. «Полоса движения»  
Указывает полосу движения или полосу для велосипедистов, на которую распространяется действие знака или светофора.



8.15. «Слепые пешеходы»  
Указывает, что пешеходным переходом пользуются слепые. Применяется со знаками 1.22, 5.19.1, 5.19.2 и светофорами.



8.16. «Влажное покрытие»  
Указывает, что действие знака распространяется на период времени, когда покрытие проезжей части влажное.



8.17. «Инвалиды»  
Указывает, что действие знака 6.4 распространяется только на мотоциклы и автомобили, на которых установлен опознавательный знак «Инвалид».



8.18. «Кроме инвалидов»  
Указывает, что действие знака не распространяется на мотоциклы и автомобили, на которых установлен опознавательный знак «Инвалид».



8.19. «Класс опасного груза»  
Указывает номер класса (классов) опасных грузов по ГОСТу 19433–88.



8.20.1.  
«Тип тележки транспортного средства»  
Применяются со знаком 3.12. Указывают число сближенных осей транспортного средства, для каждой из которых указанная на знаке масса является предельно допустимой.

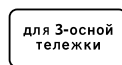

8.20.2.



8.21.1.



8.21.2.

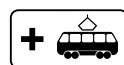

8.21.3.

«Вид маршрутного транспортного средства»

Применяются со знаком 6.4. Обозначают место стоянки транспортных средств у станций метро, остановок автобуса (троллейбуса) или трамвая, где возможна пересадка на соответствующий вид транспорта.



8.22.1.



8.22.2.



8.22.3.

«Препятствие»

Обозначают препятствие и направление его объезда.  
Применяются со знаками 4.2.1–4.2.3.



### 8.23. «Фотовидеофиксация»

Применяется со знаками 1.1, 1.2, 1.8, 1.22, 1.35, 3.1–3.7, 3.18.1, 3.18.2, 3.19, 3.20, 3.22, 3.24, 3.27–3.30, 5.1–5.4, 5.14, 5.21, 5.23.1, 5.23.2, 5.24.1, 5.24.2, 5.25–5.27, 5.31, 5.35 и 5.36, а также со светофорами. Указывает, что в зоне действия дорожного знака либо на данном участке дороги может осуществляться фиксация административных правонарушений работающими в автоматическом режиме специальными техническими средствами, имеющими функции фото-, киносъемки и видеозаписи, или средствами фото, киносъемки и видеозаписи.



### 8.24. «Работает эвакуатор»

Указывает, что в зоне действия дорожных знаков 3.27–3.30 осуществляется задержание транспортного средства.



### 8.25. «Экологический класс транспортного средства»

Указывает, что действие знаков 3.3–3.5, 3.18.1, 3.18.2 и 4.1.1–4.1.6 распространяется на механические транспортные средства: экологический класс которых, указанный в регистрационных документах на эти транспортные средства, ниже экологического класса, указанного на табличке; экологический класс которых не указан в регистрационных документах на эти транспортные средства.

Указывает, что действие знаков 5.29 и 6.4 распространяется на механические транспортные средства: экологический класс которых, указанный в регистрационных документах на эти транспортные средства, соответствует экологическому классу, указанному на табличке, либо выше экологического класса, указанного на табличке; экологический класс которых не указан в регистрационных документах на эти транспортные средства.

Таблички размещаются непосредственно под знаком, с которым они применены. Таблички 8.2.2–8.2.4, 8.13 при расположении знаков над проезжей частью, обочиной или тротуаром размещаются сбоку от знака.

Желтый фон на знаках 1.8, 1.15, 1.16, 1.18–1.21, 1.33, 2.6, 3.11–3.16, 3.18.1–3.25, установленных в местах производства дорожных работ, означает, что эти знаки являются временными.

В случаях если значения временных дорожных знаков и стационарных дорожных знаков противоречат друг другу, водители должны руководствоваться временными знаками.









## ПРИЛОЖЕНИЕ 2. ДОРОЖНАЯ РАЗМЕТКА И ЕЕ ХАРАКТЕРИСТИКИ









### 1. ГОРИЗОНТАЛЬНАЯ РАЗМЕТКА

Горизонтальная разметка (линии, стрелы, надписи и другие обозначения на проезжей части) устанавливает определенные режимы и порядок движения либо содержит иную информацию для участников дорожного движения.

Горизонтальная разметка может быть постоянной или временной. Постоянная разметка имеет белый цвет, кроме линий 1.4, 1.10, 1.17 и 1.26 желтого цвета, временная — оранжевый цвет.

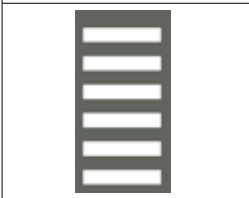
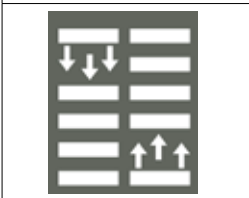
Горизонтальная разметка:

Изображение	Номер разметки в ПДД	Назначение
	1.1	разделяет транспортные потоки противоположных направлений и обозначает границы полос движения в опасных местах на дорогах; обозначает границы проезжей части, на которые въезд запрещен; обозначает границы стояночных мест транспортных средств;
	1.2	обозначает край проезжей части;
	1.3	разделяет транспортные потоки противоположных направлений на дорогах с четырьмя и более полосами для движения в обоих направлениях, с двумя или тремя полосами — при ширине полос более 3,75 м;
	1.4	(цвет - желтый) — обозначает места, где запрещена остановка транспортных средств;
	1.5	разделяет транспортные потоки противоположных направлений на дорогах, имеющих две или три полосы; обозначает границы полос движения при наличии двух и более полос, предназначенных для движения в одном направлении;
	1.6	предупреждает о приближении к разметке 1.1 или 1.11, которая разделяет транспортные потоки противоположных или попутных направлений;
	1.7	обозначает полосы движения в пределах перекрестка;
	1.8	обозначает границу между полосой разгона или торможения и основной полосой проезжей части;

Изображение	Номер разметки в ПДД	Назначение
	1.9	обозначает границы полос движения, на которых осуществляется реверсивное регулирование; разделяет транспортные потоки противоположных направлений (при выключенных реверсивных светофорах) на дорогах, где осуществляется реверсивное регулирование;
	1.10	(цвет — желтый) — обозначает места, где запрещена стоянка транспортных средств;
	1.11	разделяет транспортные потоки противоположных или попутных направлений на участках дорог, где перестроение разрешено только из одной полосы; обозначает места, где необходимо разрешить движение только со стороны прерывистой линии (в местах разворота, въезда и выезда с прилегающей территории);
	1.12	указывает место, где водитель должен остановиться при наличии знака 2.5 или при запрещающем сигнале светофора (регулирущика);
	1.13	указывает место, где водитель должен при необходимости остановиться, уступая дорогу транспортным средствам, движущимся по пересекаемой дороге;
	1.14.1	обозначает пешеходный переход; стрелы разметки 1.14.2 указывают направление движения пешеходов;
	1.14.2	
	1.15	обозначает место, где велосипедная дорожка пересекает проезжую часть;
	1.16.1	обозначает островки, разделяющие транспортные потоки противоположных направлений, места для стоянки транспортных средств (парковки) и велосипедные полосы;
	1.16.2	обозначает островки, разделяющие транспортные потоки одного направления;

Изображение	Номер разметки в ПДД	Назначение
	1.16.3	обозначает островки в местах слияния транспортных потоков;
	1.17	(цвет — желтый) — обозначает места остановок маршрутных транспортных средств и стоянки такси;
	1.18	указывает разрешенные на перекрестке направления движения по полосам. Разметка с изображением тупика наносится для указания того, что поворот на ближайшую проезжую часть запрещен; разметка, разрешающая поворот налево из крайней левой полосы, разрешает и разворот;
	1.19	предупреждает о приближении к сужению проезжей части (участку, где уменьшается число полос движения в данном направлении) или к линиям разметки 1.1 или 1.11, разделяющим транспортные потоки противоположных направлений;
	1.20	предупреждает о приближении к разметке 1.13;
	1.21	предупреждает о приближении к разметке 1.12, когда она применяется в сочетании со знаком 2.5;
	1.22	обозначает номер дороги;
	1.23.1	обозначает специальную полосу для маршрутных транспортных средств;
	1.23.2	обозначение пешеходной дорожки или пешеходной части дорожки, предназначенной для совместного движения пешеходов и велосипедов;
	1.23.3	обозначение велосипедной дорожки (части дорожки) или полосы;
	1.24.1	дублирование предупреждающих дорожных знаков;
	1.24.2	дублирование запрещающих дорожных знаков;
	1.24.3	дублирование дорожного знака «Инвалиды»;
	1.24.4	дублирование дорожного знака «Фотовидеофиксация» и (или) обозначение участков дороги, на которых может осуществляться фотовидеофиксация; разметка 1.24.4 может применяться самостоятельно;
	1.24.5	дублирование таблички 8.4.3.1; разметка 1.24.5 может применяться самостоятельно;

Изображение	Номер разметки в ПДД	Назначение
	1.24.6	дублирование дорожного знака 5.33.1 «Велосипедная зона»;
	1.24.7	дублирование дорожного знака 8.9.2 «Стоянка только транспортных средств дипломатического корпуса»;
	1.25	обозначение искусственных неровностей по ГОСТу Р 52605-2006;
	1.26	(цвет — желтый) — обозначает участок перекрестка, на который запрещается выезжать, если впереди по пути следования образовался затор, который вынудит водителя остановиться, создав препятствие для движения транспортных средств в поперечном направлении, за исключением поворота направо или налево в случаях, установленных настоящими Правилами. Разметка может применяться самостоятельно либо совместно с дорожным знаком 1.35.

Линии 1.1, 1.2 и 1.3 пересекать запрещается.

Линию 1.2 допускается пересекать для остановки транспортного средства на обочине и при выезде с нее в местах, где разрешена остановка или стоянка.

Линии 1.5 – 1.8 пересекать разрешается с любой стороны.

Линию 1.9 при отсутствии реверсивных светофоров или когда они отключены разрешается пересекать, если она расположена справа от водителя; при включенных реверсивных светофорах – с любой стороны, если она разделяет полосы, по которым движение разрешено в одном направлении. При отключении реверсивных светофоров водитель должен немедленно перестроиться вправо за линию разметки 1.9.

Линию 1.9, разделяющую транспортные потоки противоположных направлений, при выключенных реверсивных светофорах пересекать запрещается.

Линию 1.11 разрешается пересекать со стороны прерывистой линии, а также и со стороны сплошной линии, но только при завершении обгона или объезда.









В случаях если значения дорожных знаков, в том числе временных, и линий горизонтальной разметки противоречат друг другу либо раз-

метка недостаточно различима, водители должны руководствоваться дорожными знаками. В случаях если линии временной разметки и линии постоянной разметки противоречат друг другу, водители должны руководствоваться линиями временной разметки.

## 2. ВЕРТИКАЛЬНАЯ РАЗМЕТКА

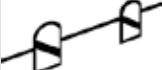
Вертикальная разметка в виде сочетания черных и белых полос на дорожных сооружениях и элементах оборудования дорог показывает их габариты и служит средством зрительного ориентирования.

Вертикальная разметка:

Изображение	Номер разметки в ПДД	Назначение
	2.1.1	обозначают элементы дорожных сооружений (опор мостов, путепроводов, торцовых частей парапетов и тому подобного), когда эти элементы представляют опасность для движущихся транспортных средств;
	2.1.2	
	2.1.3	
	2.2	обозначает нижний край пролетного строения тоннелей, мостов и путепроводов;
	2.3	обозначает круглые тумбы, установленные на разделительных полосах или островах безопасности;
	2.4	обозначает направляющие столбики, надолбы, опоры ограждений и тому подобное;
	2.5	обозначает боковые поверхности ограждений дорог на закруглениях малого радиуса, крутых спусках, других опасных участках;
	2.6	обозначает боковые поверхности ограждений дорог на других участках;
	2.7	обозначает бордюры на опасных участках и возвышающиеся островки безопасности.

## АДМИНИСТРАТИВНЫЕ ПРАВОНАРУШЕНИЯ В ОБЛАСТИ ДОРОЖНОГО ДВИЖЕНИЯ

**Статья 12.1.** Управление транспортным средством, не зарегистрированным в установленном порядке, транспортным средством, не прошедшим государственный технический осмотр или технический осмотр.

1. Управление транспортным средством, не зарегистрированным в установленном порядке, — **влечет наложение административного штрафа в размере от пятисот до восьмисот рублей.**

(в ред. Федеральных законов от 05.04.2010 N47-ФЗ, от 23.07.2013 N196-ФЗ)

1.1. Повторное совершение административного правонарушения, предусмотренного частью 1 настоящей статьи, — **влечет наложение административного штрафа в размере пяти тысяч рублей или лишение права управления транспортными средствами на срок от одного до трех месяцев.**

(часть 1.1 введена Федеральным законом от 23.07.2013 N196-ФЗ)

2. Управление легковым такси, автобусом или грузовым автомобилем, предназначенным и оборудованным для перевозок людей, с числом мест для сидения более чем восемь (кроме места для водителя), специализированным транспортным средством, предназначенным и оборудованным для перевозок опасных грузов, которые не прошли государственный технический осмотр или технический осмотр, — **влечет наложение административного штрафа в размере от пятисот до восьмисот рублей.**

(часть 2 в ред. Федерального закона от 01.07.2011 N170-ФЗ)

### **ПРИМЕЧАНИЕ**

Под транспортным средством в настоящей статье следует понимать автомототранспортное средство с рабочим объемом двигателя внутреннего сгорания более 50 кубических сантиметров или максимальной мощностью электродвигателя более 4 киловатт и максимальной конструктивной скоростью более 50 километров в час, а также прицепы к нему, подлежащие государственной регистрации, а в других статьях настоящей главы также тракторы, самоходные дорожно-строительные и иные самоходные машины, транспортные средства, на управление которыми в соответствии с законодательством Российской Федерации о безопасности дорожного движения предоставляется специальное право. (примечание введено Федеральным законом от 14.10.2014 N307-ФЗ; в ред. Федерального закона от 31.12.2014 N528-ФЗ)

**Статья 12.2.** Управление транспортным средством с нарушением правил установки на нем государственных регистрационных знаков.

1. Управление транспортным средством с нечитаемыми, нестандартными или установленными с нарушением требований государственного стандарта государственными регистрационными знаками, за исключением случаев, предусмотренных частью 2 настоящей статьи, — **влечет предупреждение или наложение административного штрафа в размере пятисот рублей.**

(в ред. Федеральных законов от 22.06.2007 N116-ФЗ, от 23.07.2010 N175-ФЗ)

2. Управление транспортным средством без государственных регистрационных знаков, а равно управление транспортным средством без установленных на предусмотренных для этого местах государственных регистрационных знаков либо управление транспортным средством с государственными регистрационными знаками, видоизмененными или оборудованными с применением устройств или материалов, препятствующих идентификации государственных регистрационных знаков либо позволяющих их видоизменить или скрыть, — **влечет наложение административного штрафа в размере пяти тысяч рублей или лишение права управления транспортными средствами на срок от одного до трех месяцев.**

(в ред. Федеральных законов от 22.07.2005 N120-ФЗ, от 22.06.2007 N116-ФЗ, от 24.07.2007 N210-ФЗ)

3. Установка на транспортном средстве заведомо подложных государственных регистрационных знаков — **влечет наложение административного штрафа на граждан в размере двух тысяч пятисот рублей; на должностных лиц, ответственных за эксплуатацию транспортных средств, — от пятнадцати тысяч до двадцати тысяч рублей; на юридических лиц — от четырехсот тысяч до пятисот тысяч рублей.**

(в ред. Федерального закона от 22.06.2007 N116-ФЗ)

(часть третья в ред. Федерального закона от 22.07.2005 N120-ФЗ)

4. Управление транспортным средством с заведомо подложными государственными регистрационными знаками — **влечет лишение права управления транспортными средствами на срок от шести месяцев до одного года.**

(часть четвертая введена Федеральным законом от 22.07.2005 N120-ФЗ)

**ПРИМЕЧАНИЕ**

Государственный регистрационный знак признается нестандартным, если он не соответствует требованиям, установленным в соответствии с законодательством о техническом регулировании, и нечитаемым, если с расстояния 20 метров не обеспечивается прочтение в темное время суток хотя бы одной из букв или цифр заднего государственного регистрационного знака, а в светлое время суток хотя бы одной из букв или цифр переднего или заднего государственного регистрационного знака.

(примечание в ред. Федерального закона от 24.07.2007 N210-ФЗ)

**Статья 12.3.** Управление транспортным средством водителем, не имеющим при себе документов, предусмотренных Правилами дорожного движения.

1. Управление транспортным средством водителем, не имеющим при себе регистрационных документов на транспортное средство, а в установленных случаях документов, предусмотренных таможенным законодательством Таможенного союза, с отметками таможенных органов, подтверждающими временный ввоз транспортного средства, — **влечет предупреждение или наложение административного штрафа в размере пятисот рублей.**

(в ред. Федеральных законов от 25.04.2002 N41-ФЗ, от 24.07.2007 N210-ФЗ, от 25.12.2012 N252-ФЗ, от 08.06.2015 N143-ФЗ)

2. Управление транспортным средством водителем, не имеющим при себе документов на право управления им, страхового полиса обязательного страхования гражданской ответственности владельцев транспортного средства, за исключением случая, предусмотренного частью 2 статьи 12.37 настоящего Кодекса, а в случаях, предусмотренных законодательством, путевого листа или товарно-транспортных документов, — **влечет предупреждение или наложение административного штрафа в размере пятисот рублей.**

(в ред. Федеральных законов от 24.07.2007 N210-ФЗ, от 01.07.2011 N170-ФЗ, от 14.10.2014 N307-ФЗ, от 08.06.2015 N143-ФЗ)

- 2.1. Перевозка пассажиров и багажа легковым транспортным средством, используемым для оказания услуг по перевозке пассажиров и багажа, водителем, не имеющим при себе разрешения на осуществление деятельности по перевозке пассажиров и ба-

гажа легковым такси, — **влечет наложение административного штрафа на водителя в размере пяти тысяч рублей.**

(часть 2.1 введена Федеральным законом от 21.04.2011 N69-ФЗ)

3. Передача управления транспортным средством лицу, не имеющему при себе документов на право управления им, — **влечет наложение административного штрафа в размере трех тысяч рублей.**

(в ред. Федеральных законов от 22.06.2007 N116-ФЗ, от 23.07.2013 N196-ФЗ)

**Статья 12.4.** Нарушение правил установки на транспортном средстве устройств для подачи специальных световых или звуковых сигналов либо незаконное нанесение специальных цветографических схем автомобилями оперативных служб, цветографической схемы легкового такси или незаконная установка опознавательного фонаря легкового такси или опознавательного знака «Инвалид».

1. Установка на передней части транспортного средства световых приборов с огнями красного цвета или световозвращающих приспособлений красного цвета, а равно световых приборов, цвет огней и режим работы которых не соответствуют требованиям Основных положений по допуску транспортных средств к эксплуатации и обязанностей должностных лиц по обеспечению безопасности дорожного движения, — **влечет наложение административного штрафа на граждан в размере трех тысяч рублей с конфискацией указанных приборов и приспособлений; на должностных лиц, ответственных за эксплуатацию транспортных средств, — от пятнадцати тысяч до двадцати тысяч рублей с конфискацией указанных приборов и приспособлений; на юридических лиц — от четырехсот тысяч до пятисот тысяч рублей с конфискацией указанных приборов и приспособлений.**

(в ред. Федеральных законов от 22.06.2007 N116-ФЗ, от 23.07.2013 N196-ФЗ)

2. Установка на транспортном средстве без соответствующего разрешения устройств для подачи специальных световых или звуковых сигналов (за исключением охранной сигнализации) или незаконная установка на транспортном средстве опознавательного фонаря легкового такси или опознавательного знака «Инвалид», — **влечет наложение административного штрафа на граждан в размере пяти тысяч рублей с конфи-**

**скацией предмета административного правонарушения; на должностных лиц, ответственных за эксплуатацию транспортных средств, — двадцати тысяч рублей с конфискацией предмета административного правонарушения; на юридических лиц — пятисот тысяч рублей с конфискацией предмета административного правонарушения.**

(в ред. Федерального закона от 08.06.2015 N143-ФЗ)

3. Незаконное нанесение на наружные поверхности транспортного средства специальных цветографических схем автомобилей оперативных служб или цветографической схемы легкового такси — **влечет наложение административного штрафа на граждан в размере пяти тысяч рублей; на должностных лиц, ответственных за эксплуатацию транспортных средств, — двадцати тысяч рублей; на юридических лиц — пятисот тысяч рублей.**

(в ред. Федеральных законов от 22.06.2007 N116-ФЗ, от 23.07.2013 N196-ФЗ)

**Статья 12.5.** Управление транспортным средством при наличии неисправностей или условий, при которых эксплуатация транспортных средств запрещена, или транспортным средством, на котором незаконно установлен опознавательный знак «Инвалид».

1. Управление транспортным средством при наличии неисправностей или условий, при которых в соответствии с Основными положениями по допуску транспортных средств к эксплуатации и обязанностями должностных лиц по обеспечению безопасности дорожного движения эксплуатация транспортного средства запрещена, за исключением неисправностей и условий, указанных в частях 2–7 настоящей статьи, — **влечет предупреждение или наложение административного штрафа в размере пятисот рублей.**

(в ред. Федеральных законов от 22.06.2007 N116-ФЗ, от 23.07.2013 N196-ФЗ)

2. Управление транспортным средством с заведомо неисправными тормозной системой (за исключением стояночного тормоза), рулевым управлением или сцепным устройством (в составе поезда) — **влечет наложение административного штрафа в размере пятисот рублей.**

(в ред. Федеральных законов от 22.06.2007 N116-ФЗ, от 23.07.2013 N196-ФЗ)

3. Управление транспортным средством, на передней части которого установлены световые приборы с огнями красного цвета или световозвращающие приспособления красного цвета, а равно световые приборы, цвет огней и режим работы которых не соответствуют требованиям Основных положений по допуску транспортных средств к эксплуатации и обязанностей должностных лиц по обеспечению безопасности дорожного движения, — **влечет лишение права управления транспортными средствами на срок от шести месяцев до одного года с конфискацией указанных приборов и приспособлений.**

(часть 3 введена Федеральным законом от 22.07.2005 N120-ФЗ)

- 3.1. Управление транспортным средством, на котором установлены стекла (в том числе покрытые прозрачными цветными пленками), светопропускание которых не соответствует требованиям технического регламента о безопасности колесных транспортных средств, — **влечет наложение административного штрафа в размере пятисот рублей.**

(часть 3.1 введена Федеральным законом от 23.07.2010 N175-ФЗ)

4. Управление транспортным средством, на котором без соответствующего разрешения установлены устройства для подачи специальных световых или звуковых сигналов (за исключением охранной сигнализации), — **влечет лишение права управления транспортными средствами на срок от одного года до полутора лет с конфискацией указанных устройств.**

(в ред. Федерального закона от 08.06.2015 N143-ФЗ)

- 4.1. Управление транспортным средством, на котором незаконно установлен опознавательный фонарь легкового такси или опознавательный знак «Инвалид», — **влечет наложение административного штрафа на водителя в размере пяти тысяч рублей с конфискацией предмета административного правонарушения.**

(часть 4.1 введена Федеральным законом от 21.04.2011 N69-ФЗ)

5. Использование при движении транспортного средства устройств для подачи специальных световых или звуковых сигналов (за исключением охранной сигнализации), установленных без соответствующего разрешения, — **влечет лишение права управления транспортными средствами на**

**срок от полутора до двух лет с конфискацией указанных устройств.**

(часть 5 введена Федеральным законом от 22.07.2005 N120-ФЗ)

6. Управление транспортным средством, на наружные поверхности которого незаконно нанесены специальные цветографические схемы автомобилей оперативных служб, — **влечет лишение права управления транспортными средствами на срок от одного года до полутора лет.**

(часть 6 введена Федеральным законом от 22.07.2005 N120-ФЗ)

7. Управление транспортным средством, на которое незаконно нанесена цветографическая схема легкового такси, — **влечет наложение административного штрафа на водителя в размере пяти тысяч рублей.**

(часть 7 введена Федеральным законом от 21.04.2011 N69-ФЗ)

**Статья 12.6.** Нарушение правил применения ремней безопасности или мотошлемов.

Управление транспортным средством водителем, не пристегнутым ремнем безопасности, перевозка пассажиров, не пристегнутых ремнями безопасности, если конструкцией транспортного средства предусмотрены ремни безопасности, а равно управление мотоциклом или мопедом либо перевозка на мотоцикле пассажиров без мотошлемов или в незастегнутых мотошлемах — **влечет наложение административного штрафа в размере одной тысячи рублей.**

(в ред. Федеральных законов от 22.06.2007 N116-ФЗ, от 24.07.2007 N210-ФЗ, от 23.07.2013 N196-ФЗ)

**Статья 12.7.** Управление транспортным средством водителем, не имеющим права управления транспортным средством.

1. Управление транспортным средством водителем, не имеющим права управления транспортным средством (за исключением учебной езды), — **влечет наложение административного штрафа в размере от пяти тысяч до пятнадцати тысяч рублей.**

(в ред. Федеральных законов от 21.03.2005 N21-ФЗ, от 22.06.2007 N116-ФЗ, от 24.07.2007 N210-ФЗ, от 23.07.2013 N196-ФЗ)

2. Управление транспортным средством водителем, лишенным права управления транспортными средствами, — **влечет наложение административного штрафа в размере тридцати тысяч**

**рублей, либо административный арест на срок до пятнадцати суток, либо обязательные работы на срок от ста до двухсот часов.**

(в ред. Федерального закона от 23.07.2013 N196-ФЗ)

3. Передача управления транспортным средством лицу, заведомо не имеющему права управления транспортным средством (за исключением учебной езды) или лишенному такого права, — **влечет наложение административного штрафа в размере тридцати тысяч рублей.**

(в ред. Федеральных законов от 22.06.2007 N116-ФЗ, от 24.07.2007 N210-ФЗ, от 23.07.2013 N196-ФЗ)

**Статья 12.8.** Управление транспортным средством водителем, находящимся в состоянии опьянения, передача управления транспортным средством лицу, находящемуся в состоянии опьянения.

1. Управление транспортным средством водителем, находящимся в состоянии опьянения, если такие действия не содержат уголовно наказуемого деяния, — **влечет наложение административного штрафа в размере тридцати тысяч рублей с лишением права управления транспортными средствами на срок от полутора до двух лет.**
2. Передача управления транспортным средством лицу, находящемуся в состоянии опьянения, — **влечет наложение административного штрафа в размере тридцати тысяч рублей с лишением права управления транспортными средствами на срок от полутора до двух лет.**
3. Управление транспортным средством водителем, находящимся в состоянии опьянения и не имеющим права управления транспортными средствами либо лишенным права управления транспортными средствами, если такие действия не содержат уголовно наказуемого деяния, — **влечет административный арест на срок от десяти до пятнадцати суток или наложение административного штрафа на лиц, в отношении которых в соответствии с настоящим Кодексом не может применяться административный арест, в размере тридцати тысяч рублей.**

(в ред. Федерального закона от 31.12.2014 N528-ФЗ)

**ПРИМЕЧАНИЕ**

Употребление веществ, вызывающих алкогольное или наркотическое опьянение, либо психотропных или иных вызывающих опьянение веществ запрещается. Административная ответственность, предусмотренная настоящей статьей и частью 3 статьи 12.27 настоящего Кодекса, наступает в случае установленного факта употребления вызывающих алкогольное опьянение веществ, который определяется наличием абсолютного этилового спирта в концентрации, превышающей возможную суммарную погрешность измерений, а именно 0,16 миллиграмма на один литр выдыхаемого воздуха, или наличием абсолютного этилового спирта в концентрации 0,3 и более грамма на один литр крови, либо в случае наличия наркотических средств или психотропных веществ в организме человека. (в ред. Федерального закона от 03.04.2018 N62-ФЗ)

**Статья 12.9.** Превышение установленной скорости движения.

2. Превышение установленной скорости движения транспортного средства на величину более 20, но не более 40 километров в час — **влечет наложение административного штрафа в размере пятисот рублей.**

(в ред. Федеральных законов от 22.06.2007 N116-ФЗ, от 24.07.2007 N210-ФЗ, от 23.07.2013 N196-ФЗ)

3. Превышение установленной скорости движения транспортного средства на величину более 40, но не более 60 километров в час — **влечет наложение административного штрафа в размере от одной тысячи до одной тысячи пятисот рублей.**

(в ред. Федеральных законов от 22.06.2007 N116-ФЗ, от 24.07.2007 N210-ФЗ)

4. Превышение установленной скорости движения транспортного средства на величину более 60, но не более 80 километров в час — **влечет наложение административного штрафа в размере от двух тысяч до двух тысяч пятисот рублей или лишение права управления транспортными средствами на срок от четырех до шести месяцев.**

(в ред. Федеральных законов от 22.06.2007 N116-ФЗ, от 24.07.2007 N210-ФЗ)

5. Превышение установленной скорости движения транспортного средства на величину более 80 километров в час — **влечет**

**наложение административного штрафа в размере пяти тысяч рублей или лишение права управления транспортными средствами на срок шесть месяцев.**

(часть 5 введена Федеральным законом от 23.07.2013 N196-ФЗ)

6. Повторное совершение административного правонарушения, предусмотренного частью 3 настоящей статьи, — **влечет наложение административного штрафа в размере от двух тысяч до двух тысяч пятисот рублей.**

(часть 6 введена Федеральным законом от 23.07.2013 N196-ФЗ)

7. Повторное совершение административного правонарушения, предусмотренного частями 4 и 5 настоящей статьи, — **влечет лишение права управления транспортными средствами на срок один год, а в случае фиксации административного правонарушения работающими в автоматическом режиме специальными техническими средствами, имеющими функции фото- и киносъемки, видеозаписи, — наложение административного штрафа в размере пяти тысяч рублей.**

(часть 7 введена Федеральным законом от 23.07.2013 N196-ФЗ)

**Статья 12.10.** Нарушение правил движения через железнодорожные пути.

1. Пересечение железнодорожного пути вне железнодорожного переезда, выезд на железнодорожный переезд при закрытом или закрывающемся шлагбауме либо при запрещающем сигнале светофора или дежурного по переезду, а равно остановка или стоянка на железнодорожном переезде — **влечет наложение административного штрафа в размере одной тысячи рублей или лишение права управления транспортными средствами на срок от трех до шести месяцев.**

(в ред. Федеральных законов от 29.04.2006 N57-ФЗ, от 22.06.2007 N116-ФЗ, от 23.07.2013 N196-ФЗ)

2. Нарушение правил проезда через железнодорожные переезды, за исключением случаев, предусмотренных частью 1 настоящей статьи, — **влечет наложение административного штрафа в размере одной тысячи рублей.**

(в ред. Федеральных законов от 29.04.2006 N57-ФЗ, от 22.06.2007 N116-ФЗ, от 23.07.2013 N196-ФЗ)

3. Повторное совершение административного правонарушения, предусмотренного частью 1 настоящей статьи, — **влечет лишение права управления транспортными средствами на срок один год.**

(часть третья введена Федеральным законом от 24.07.2007 N210-ФЗ)

### **Статья 12.11.** Нарушение правил движения по автомагистрали.

1. Движение по автомагистрали на транспортном средстве, скорость которого по технической характеристике или по его состоянию менее 40 километров в час, а равно остановка транспортного средства на автомагистрали вне специальных площадок для стоянки — **влечет наложение административного штрафа в размере одной тысячи рублей.**

(в ред. Федеральных законов от 22.06.2007 N116-ФЗ, от 23.07.2013 N196-ФЗ)

2. Движение на грузовом автомобиле с разрешенной максимальной массой более 3,5 тонны по автомагистрали далее второй полосы, а равно учебная езда по автомагистрали — **влечет наложение административного штрафа в размере одной тысячи рублей.**

(в ред. Федеральных законов от 22.06.2007 N116-ФЗ, от 23.07.2013 N196-ФЗ)

3. Разворот или въезд транспортного средства в технологические разрывы разделительной полосы на автомагистрали либо движение задним ходом по автомагистрали — **влечет наложение административного штрафа в размере двух тысяч пятисот рублей.**

(в ред. Федеральных законов от 22.06.2007 N116-ФЗ, от 23.07.2013 N196-ФЗ)

### **Статья 12.12.** Проезд на запрещающий сигнал светофора или на запрещающий жест регулировщика.

1. Проезд на запрещающий сигнал светофора или на запрещающий жест регулировщика, за исключением случаев, предусмотренных частью 1 статьи 12.10 настоящего Кодекса и частью 2 настоящей статьи, — **влечет наложение административного штрафа в размере одной тысячи рублей.**

2. Невыполнение требования Правил дорожного движения об остановке перед стоп-линией, обозначенной дорожными знаками или разметкой проезжей части дороги, при запрещающем сигнале светофора или запрещающем жесте регулировщика — **влечет наложение административного штрафа в размере восьмисот рублей.**
3. Повторное совершение административного правонарушения, предусмотренного частью 1 настоящей статьи, — **влечет наложение административного штрафа в размере пяти тысяч рублей или лишение права управления транспортными средствами на срок от четырех до шести месяцев.**

(часть 3 введена Федеральным законом от 23.07.2013 N196-ФЗ)

**Статья 12.13.** Нарушение правил проезда перекрестков.

1. Выезд на перекресток или пересечение проезжей части дороги в случае образовавшегося затора, который вынудил водителя остановиться, создав препятствие для движения транспортных средств в поперечном направлении, — **влечет наложение административного штрафа в размере одной тысячи рублей.**

(в ред. Федерального закона от 21.04.2011 N69-ФЗ)

2. Невыполнение требования Правил дорожного движения уступить дорогу транспортному средству, пользующемуся преимущественным правом проезда перекрестков, — **влечет наложение административного штрафа в размере одной тысячи рублей.**

(в ред. Федеральных законов от 22.06.2007 N116-ФЗ, от 21.04.2011 N69-ФЗ)

**Статья 12.14.** Нарушение правил маневрирования.

1. Невыполнение требования Правил дорожного движения подать сигнал перед началом движения, перестроением, поворотом, разворотом или остановкой — **влечет предупреждение или наложение административного штрафа в размере пятисот рублей.**

(в ред. Федеральных законов от 22.06.2007 N116-ФЗ, от 23.07.2013 N196-ФЗ)

1.1. Невыполнение требования Правил дорожного движения, за исключением установленных случаев, перед поворотом направо, налево или разворотом заблаговременно занять соответствующее крайнее положение на проезжей части, предназначенной для движения в данном направлении, — **влечет предупреждение или наложение административного штрафа в размере пятисот рублей.**

(в ред. Федерального закона от 23.07.2013 N196-ФЗ)

2. Разворот или движение задним ходом в местах, где такие маневры запрещены, за исключением случаев, предусмотренных частью 3 статьи 12.11 и частью 2 статьи 12.16 настоящего Кодекса, — **влечет наложение административного штрафа в размере пятисот рублей.**

(в ред. Федеральных законов от 22.06.2007 N116-ФЗ, от 24.07.2007 N210-ФЗ, от 23.07.2013 N196-ФЗ)

3. Невыполнение требования Правил дорожного движения уступить дорогу транспортному средству, пользующемуся преимущественным правом движения, за исключением случаев, предусмотренных частью 2 статьи 12.13 и статьей 12.17 настоящего Кодекса, — **влечет предупреждение или наложение административного штрафа в размере пятисот рублей.**

(в ред. Федеральных законов от 22.06.2007 N116-ФЗ, от 23.07.2013 N196-ФЗ)

**Статья 12.15.** Нарушение правил расположения транспортного средства на проезжей части дороги, встречного разъезда или обгона.

1. Нарушение правил расположения транспортного средства на проезжей части дороги, встречного разъезда, а равно движение по обочинам или пересечение организованной транспортной или пешей колонны либо занятие места в ней — **влечет наложение административного штрафа в размере одной тысячи пятисот рублей.**

(в ред. Федерального закона от 23.07.2013 N196-ФЗ)

1.1. Невыполнение водителем тихоходного транспортного средства, транспортного средства, перевозящего крупногабаритный груз, или транспортного средства, двигающегося со скоростью, не превышающей 30 километров в час, вне населенных пунктов требования Правил дорожного движения пропустить следующие

за ним транспортные средства для обгона или опережения — **влечет наложение административного штрафа в размере от одной тысячи до одной тысячи пятисот рублей.**

(часть 1.1 введена Федеральным законом от 20.04.2014 N77-ФЗ)

2. Движение по велосипедным или пешеходным дорожкам либо тротуарам в нарушение Правил дорожного движения — **влечет наложение административного штрафа в размере двух тысяч рублей.**
3. Выезд в нарушение Правил дорожного движения на полосу, предназначенную для встречного движения, при объезде препятствия либо на трамвайные пути встречного направления при объезде препятствия — **влечет наложение административного штрафа в размере от одной тысячи до одной тысячи пятисот рублей.**
4. Выезд в нарушение Правил дорожного движения на полосу, предназначенную для встречного движения, либо на трамвайные пути встречного направления, за исключением случаев, предусмотренных частью 3 настоящей статьи, — **влечет наложение административного штрафа в размере пяти тысяч рублей или лишение права управления транспортными средствами на срок от четырех до шести месяцев.**

(в ред. Федерального закона от 25.12.2012 N252-ФЗ)

5. Повторное совершение административного правонарушения, предусмотренного частью 4 настоящей статьи, — **влечет лишение права управления транспортными средствами на срок один год, а в случае фиксации административного правонарушения работающими в автоматическом режиме специальными техническими средствами, имеющими функции фото- и киносъемки, видеозаписи, или средствами фото- и киносъемки, видеозаписи — наложение административного штрафа в размере пяти тысяч рублей.**  
(часть 5 введена Федеральным законом от 25.12.2012 N252-ФЗ)

**Статья 12.16.** Несоблюдение требований, предписанных дорожными знаками или разметкой проезжей части дороги.

1. Несоблюдение требований, предписанных дорожными знаками или разметкой проезжей части дороги, за исключением случа-

ев, предусмотренных частями 2–7 настоящей статьи и другими статьями настоящей главы, — **влечет предупреждение или наложение административного штрафа в размере пятисот рублей.**

(в ред. Федерального закона от 23.07.2013 N196-ФЗ)

2. Поворот налево или разворот в нарушение требований, предписанных дорожными знаками или разметкой проезжей части дороги, — **влечет наложение административного штрафа в размере от одной тысячи до одной тысячи пятисот рублей.**
3. Движение во встречном направлении по дороге с односторонним движением — **влечет наложение административного штрафа в размере пяти тысяч рублей или лишение права управления транспортными средствами на срок от четырех до шести месяцев.**
- 3.1. Повторное совершение административного правонарушения, предусмотренного частью 3 настоящей статьи, — **влечет лишение права управления транспортными средствами на срок один год, а в случае фиксации административного правонарушения работающими в автоматическом режиме специальными техническими средствами, имеющими функции фото- и киносъемки, видеозаписи, или средствами фото- и киносъемки, видеозаписи — наложение административного штрафа в размере пяти тысяч рублей.**

(часть 3.1 введена Федеральным законом от 25.12.2012 N252-ФЗ)

4. Несоблюдение требований, предписанных дорожными знаками или разметкой проезжей части дороги, запрещающими остановку или стоянку транспортных средств, за исключением случая, предусмотренного частью 5 настоящей статьи, — **влечет наложение административного штрафа в размере одной тысячи пятисот рублей.**

(часть 4 введена Федеральным законом от 21.04.2011 N69-ФЗ)

5. Нарушение, предусмотренное частью 4 настоящей статьи, совершенное в городе федерального значения Москве или Санкт-Петербурге, — **влечет наложение административного штрафа в размере трех тысяч рублей.**

(часть 5 введена Федеральным законом от 21.04.2011 N69-ФЗ)

6. Несоблюдение требований, предписанных дорожными знаками, запрещающими движение грузовых транспортных средств, за исключением случая, предусмотренного частью 7 настоящей статьи, — **влечет наложение административного штрафа в размере пятисот рублей.**

(часть 6 введена Федеральным законом от 05.04.2013 N43-ФЗ)

7. Нарушение, предусмотренное частью 6 настоящей статьи и совершенное в городе федерального значения Москве или Санкт-Петербурге, — **влечет наложение административного штрафа в размере пяти тысяч рублей.**

(часть 7 введена Федеральным законом от 05.04.2013 N43-ФЗ)

**Статья 12.17.** Непредоставление преимущества в движении маршрутному транспортному средству или транспортному средству с включенными специальными световыми и звуковыми сигналами.

1. Непредоставление преимущества в движении маршрутному средству с одновременно включенными проблесковым маячком синего цвета и специальным звуковым сигналом — **влечет предупреждение или наложение административного штрафа в размере пятисот рублей.**

(в ред. Федеральных законов от 22.06.2007 N116-ФЗ, от 23.07.2013 N196-ФЗ)

- 1.1. Движение транспортных средств по полосе для маршрутных транспортных средств или остановка на указанной полосе в нарушение Правил дорожного движения, за исключением случаев, предусмотренных частями 3–5 статьи 12.15 настоящего Кодекса, и случая, предусмотренного частью 1.2 настоящей статьи, — **влечет наложение административного штрафа в размере одной тысячи пятисот рублей.**

(часть 1.1 введена Федеральным законом от 21.04.2011 N69-ФЗ)

- 1.2. Нарушение, предусмотренное частью 1.1 настоящей статьи, совершенное в городе федерального значения Москве или Санкт-Петербурге, — **влечет наложение административного штрафа в размере трех тысяч рублей.**

(часть 1.2 введена Федеральным законом от 21.04.2011 N69-ФЗ)

2. Непредоставление преимущества в движении транспортному средству, имеющему нанесенные на наружные поверхности

специальные цветографические схемы, надписи и обозначения, с одновременно включенными проблесковым маячком синего цвета и специальным звуковым сигналом — **влечет наложение административного штрафа в размере пятисот рублей или лишение права управления транспортными средствами на срок от одного до трех месяцев.**

(в ред. Федеральных законов от 22.06.2007 N116-ФЗ, от 23.07.2013 N196-ФЗ)

**Статья 12.18.** Непредоставление преимущества в движении пешеходам или иным участникам дорожного движения.

Невыполнение требования Правил дорожного движения уступить дорогу пешеходам, велосипедистам или иным участникам дорожного движения (за исключением водителей транспортных средств), пользующимся преимуществом в движении, — **влечет наложение административного штрафа в размере от одной тысячи пятисот до двух тысяч пятисот рублей.**

(в ред. Федеральных законов от 22.06.2007 N116-ФЗ, от 07.05.2009 N86-ФЗ, от 23.07.2013 N196-ФЗ, от 30.10.2017 N301-ФЗ)

**Статья 12.19.** Нарушение правил остановки или стоянки транспортных средств.

1. Нарушение правил остановки или стоянки транспортных средств, за исключением случаев, предусмотренных частью 1 статьи 12.10 настоящего Кодекса и частями 2–6 настоящей статьи, — **влечет предупреждение или наложение административного штрафа в размере пятисот рублей.**

(в ред. Федеральных законов от 22.06.2007 N116-ФЗ, от 21.04.2011 N69-ФЗ, от 23.07.2013 N196-ФЗ)

2. Нарушение правил остановки или стоянки транспортных средств в местах, отведенных для остановки или стоянки транспортных средств инвалидов, — **влечет наложение административного штрафа на водителя в размере пяти тысяч рублей.**

(в ред. Федеральных законов от 04.06.2011 N127-ФЗ, от 08.06.2015 N143-ФЗ)

3. Остановка или стоянка транспортных средств на пешеходном переходе и ближе 5 метров перед ним, за исключением вынужденной остановки и случая, предусмотренного частью 6 насто-

ящей статьи, либо нарушение правил остановки или стоянки транспортных средств на тротуаре, за исключением случая, предусмотренного частью 6 настоящей статьи, — **влечет наложение административного штрафа в размере одной тысячи рублей.**

(часть 3 в ред. Федерального закона от 21.04.2011 N69-ФЗ)

3.1. Остановка или стоянка транспортных средств в местах остановки маршрутных транспортных средств или стоянки легковых такси либо ближе 15 метров от мест остановки маршрутных транспортных средств или стоянки легковых такси, за исключением остановки для посадки или высадки пассажиров, вынужденной остановки и случаев, предусмотренных частями 4 и 6 настоящей статьи, — **влечет наложение административного штрафа в размере одной тысячи рублей.**

(часть 3.1 введена Федеральным законом от 21.04.2011 N69-ФЗ)

3.2. Остановка или стоянка транспортных средств на трамвайных путях либо остановка или стоянка транспортных средств далее первого ряда от края проезжей части, за исключением вынужденной остановки и случаев, предусмотренных частями 4 и 6 настоящей статьи, — **влечет наложение административного штрафа в размере одной тысячи пятисот рублей.**

(часть 3.2 введена Федеральным законом от 21.04.2011 N69-ФЗ)

4. Нарушение правил остановки или стоянки транспортных средств на проезжей части, повлекшее создание препятствий для движения других транспортных средств, а равно остановка или стоянка транспортного средства в тоннеле, за исключением случая, предусмотренного частью 6 настоящей статьи, — **влечет наложение административного штрафа в размере двух тысяч рублей.**

(в ред. Федеральных законов от 22.06.2007 N116-ФЗ, от 21.04.2011 N69-ФЗ)

5. Нарушение, предусмотренное частью 1 настоящей статьи, совершенное в городе федерального значения Москве или Санкт-Петербурге, — **влечет наложение административного штрафа в размере двух тысяч пятисот рублей.**

(часть 5 введена Федеральным законом от 21.04.2011 N69-ФЗ)

6. Нарушения, предусмотренные частями 3–4 настоящей статьи, совершенные в городе федерального значения Москве или Санкт-Петербурге, — **влекут наложение административного штрафа в размере трех тысяч рублей.**

(часть 6 введена Федеральным законом от 21.04.2011 N69-ФЗ)

**Статья 12.20.** Нарушение правил пользования внешними световыми приборами, звуковыми сигналами, аварийной сигнализацией или знаком аварийной остановки.

Нарушение правил пользования внешними световыми приборами, звуковыми сигналами, аварийной сигнализацией или знаком аварийной остановки — **влечет предупреждение или наложение административного штрафа в размере пятисот рублей.**

(в ред. Федеральных законов от 22.06.2007 N116-ФЗ, от 23.07.2013 N196-ФЗ)

**Статья 12.21.** Нарушение правил перевозки грузов, правил буксировки.

1. Нарушение правил перевозки грузов, а равно правил буксировки — **влечет предупреждение или наложение административного штрафа в размере пятисот рублей.**

(в ред. Федеральных законов от 22.06.2007 N116-ФЗ, от 23.07.2013 N196-ФЗ)

**Статья 12.21.1.** Нарушение правил движения тяжеловесного и (или) крупногабаритного транспортного средства.

(в ред. Федерального закона от 13.07.2015 N248-ФЗ)

1. Движение тяжеловесного и (или) крупногабаритного транспортного средства с превышением допустимых габаритов транспортного средства на величину не более 10 сантиметров без специального разрешения, либо с превышением габаритов, указанных в специальном разрешении, на величину не более 10 сантиметров, либо с превышением допустимой массы транспортного средства или допустимой нагрузки на ось транспортного средства на величину более 2, но не более 10 процентов без специального разрешения, либо с превышением массы транспортного средства или нагрузки на ось транспортного средства, указанных в специальном разрешении, на величину более 2, но не более 10 процентов — **влечет наложение административного штрафа на водителя в размере от одной тысячи до одной тысячи пятисот рублей; на должностных**

- лиц, ответственных за перевозку, — от десяти тысяч до пятнадцати тысяч рублей; на юридических лиц — от ста тысяч до ста пятидесяти тысяч рублей, а в случае фиксации административного правонарушения работающими в автоматическом режиме специальными техническими средствами, имеющими функции фото- и киносъемки, видеозаписи, — на собственника (владельца) транспортного средства в размере ста пятидесяти тысяч рублей.
2. Движение тяжеловесного и (или) крупногабаритного транспортного средства с превышением допустимых габаритов транспортного средства на величину более 10, но не более 20 сантиметров либо с превышением допустимой массы транспортного средства или допустимой нагрузки на ось транспортного средства на величину более 10, но не более 20 процентов без специального разрешения — влечет наложение административного штрафа на водителя в размере от трех тысяч до четырех тысяч рублей; на должностных лиц, ответственных за перевозку, — от двадцати пяти тысяч до тридцати тысяч рублей; на юридических лиц — от двухсот пятидесяти тысяч до трехсот тысяч рублей, а в случае фиксации административного правонарушения работающими в автоматическом режиме специальными техническими средствами, имеющими функции фото- и киносъемки, видеозаписи, — на собственника (владельца) транспортного средства в размере трехсот тысяч рублей.
3. Движение тяжеловесного и (или) крупногабаритного транспортного средства с превышением допустимых габаритов транспортного средства на величину более 20, но не более 50 сантиметров либо с превышением допустимой массы транспортного средства или допустимой нагрузки на ось транспортного средства на величину более 20, но не более 50 процентов без специального разрешения — влечет наложение административного штрафа на водителя в размере от пяти тысяч до десяти тысяч рублей или лишение права управления транспортными средствами на срок от двух до четырех месяцев; на должностных лиц, ответственных за перевозку, — от тридцати пяти тысяч до сорока тысяч рублей; на юридических лиц — от трехсот пятидесяти тысяч до четырехсот тысяч рублей, а в случае фиксации административного правонарушения работающими в автоматическом режиме специальными техническими средствами, имеющими функции фото- и киносъемки, видеозаписи, — на собственника (владельца) транспортного средства в размере четырехсот тысяч рублей.

4. Движение тяжеловесного и (или) крупногабаритного транспортного средства с превышением габаритов, указанных в специальном разрешении, на величину более 10, но не более 20 сантиметров либо с превышением массы транспортного средства или нагрузки на ось транспортного средства, указанных в специальном разрешении, на величину более 10, но не более 20 процентов — **влечет наложение административного штрафа на водителя в размере от трех тысяч до трех тысяч пятисот рублей; на должностных лиц, ответственных за перевозку, — от двадцати тысяч до двадцати пяти тысяч рублей; на юридических лиц — от двухсот тысяч до двухсот пятидесяти тысяч рублей, а в случае фиксации административного правонарушения работающими в автоматическом режиме специальными техническими средствами, имеющими функции фото- и киносъемки, видеозаписи, — на собственника (владельца) транспортного средства в размере двухсот пятидесяти тысяч рублей.**
5. Движение тяжеловесного и (или) крупногабаритного транспортного средства с превышением габаритов, указанных в специальном разрешении, на величину более 20, но не более 50 сантиметров либо с превышением массы транспортного средства или нагрузки на ось транспортного средства, указанных в специальном разрешении, на величину более 20, но не более 50 процентов — **влечет наложение административного штрафа на водителя в размере от четырех тысяч до пяти тысяч рублей или лишение права управления транспортными средствами на срок от двух до трех месяцев; на должностных лиц, ответственных за перевозку, — от тридцати тысяч до сорока тысяч рублей; на юридических лиц — от трехсот тысяч до четырехсот тысяч рублей, а в случае фиксации административного правонарушения работающими в автоматическом режиме специальными техническими средствами, имеющими функции фото- и киносъемки, видеозаписи, — на собственника (владельца) транспортного средства в размере четырехсот тысяч рублей.**
6. Движение тяжеловесного и (или) крупногабаритного транспортного средства с превышением допустимых габаритов на величину более 50 сантиметров без специального разрешения, либо с превышением габаритов, указанных в специальном разрешении, на величину более 50 сантиметров, либо с превышением допустимой массы транспортного средства или допустимой нагрузки на ось транспортного средства на вели-

чину более 50 процентов без специального разрешения, либо с превышением массы транспортного средства или нагрузки на ось транспортного средства, указанных в специальном разрешении, на величину более 50 процентов — **влечет наложение административного штрафа на водителя транспортного средства в размере от семи тысяч до десяти тысяч рублей или лишение права управления транспортными средствами на срок от четырех до шести месяцев; на должностных лиц, ответственных за перевозку, — от сорока пяти тысяч до пятидесяти тысяч рублей; на юридических лиц — от четырехсот тысяч до пятисот тысяч рублей, а в случае фиксации административного правонарушения работающими в автоматическом режиме специальными техническими средствами, имеющими функции фото- и киносъемки, видеозаписи, — на собственника (владельца) транспортного средства в размере пятисот тысяч рублей.**

7. Нарушение правил движения тяжеловесных и (или) крупногабаритных транспортных средств, за исключением случаев, предусмотренных частями 1–6 настоящей статьи, — **влечет наложение административного штрафа на водителя транспортного средства в размере от одной тысячи до одной тысячи пятисот рублей; на должностных лиц, ответственных за перевозку, — от пяти тысяч до десяти тысяч рублей; на юридических лиц — от пятидесяти тысяч до ста тысяч рублей.**
8. Предоставление грузоотправителем недостоверных сведений о массе или габаритах груза в документах на перевозимый груз либо неуказание в транспортной накладной при перевозке крупногабаритных или тяжеловесных грузов информации о номере, дате или сроке действия специального разрешения либо о маршруте перевозки такого груза, если это повлекло нарушение, предусмотренное частями 1, 2 или 4 настоящей статьи, — **влечет наложение административного штрафа на граждан в размере от одной тысячи пятисот до двух тысяч рублей; на должностных лиц — от пятнадцати тысяч до двадцати тысяч рублей; на юридических лиц — от двухсот тысяч до трехсот тысяч рублей.**
9. Предоставление грузоотправителем недостоверных сведений о массе или габаритах груза в документах на перевозимый груз либо неуказание в транспортной накладной при перевоз-

ке крупногабаритных или тяжеловесных грузов информации о номере, дате или сроке действия специального разрешения либо о маршруте перевозки такого груза, если это повлекло нарушение, предусмотренное частями 3, 5 или 6 настоящей статьи, — **влечет наложение административного штрафа на граждан в размере пяти тысяч рублей; на должностных лиц — от двадцати пяти тысяч до тридцати пяти тысяч рублей; на юридических лиц — от трехсот пятидесяти тысяч до четырехсот тысяч рублей.**

10. Превышение допустимой массы транспортного средства и (или) допустимой нагрузки на ось транспортного средства, либо массы транспортного средства и (или) нагрузки на ось транспортного средства, указанных в специальном разрешении, либо допустимых габаритов транспортного средства, либо габаритов, указанных в специальном разрешении, юридическими лицами или индивидуальными предпринимателями, осуществившими погрузку груза в транспортное средство, — **влечет наложение административного штрафа на индивидуальных предпринимателей в размере от восьмидесяти тысяч до ста тысяч рублей; на юридических лиц — от двухсот пятидесяти тысяч до четырехсот тысяч рублей.**
11. Несоблюдение требований, предписанных дорожными знаками, запрещающими движение транспортных средств, общая фактическая масса которых либо нагрузка на ось которых превышает указанные на дорожном знаке, если движение таких транспортных средств осуществляется без специального разрешения, — **влечет наложение административного штрафа в размере пяти тысяч рублей.**

### **ПРИМЕЧАНИЕ**

За административные правонарушения, предусмотренные настоящей статьей, лица, осуществляющие предпринимательскую деятельность без образования юридического лица, несут административную ответственность как юридические лица.

**Статья 12.21.2.** Нарушение правил перевозки опасных грузов. (введена Федеральным законом от 24.07.2007 N210-ФЗ)

1. Перевозка опасных грузов водителем, не имеющим свидетельства о подготовке водителей транспортных средств, перево-

зующих опасные грузы, свидетельства о допуске транспортного средства к перевозке опасных грузов, специального разрешения или аварийной карточки системы информации об опасности, предусмотренных правилами перевозки опасных грузов, а равно перевозка опасных грузов на транспортном средстве, конструкция которого не соответствует требованиям правил перевозки опасных грузов или на котором отсутствуют элементы системы информации об опасности либо оборудование или средства, применяемые для ликвидации последствий происшествия при перевозке опасных грузов, либо несоблюдение условий перевозки опасных грузов, предусмотренных указанными правилами, — **влечет наложение административного штрафа на водителя в размере от двух тысяч до двух тысяч пятисот рублей или лишение права управления транспортными средствами на срок от четырех до шести месяцев; на должностных лиц, ответственных за перевозку, — от пятнадцати тысяч до двадцати тысяч рублей; на юридических лиц — от четырехсот тысяч до пятисот тысяч рублей.**

(в ред. Федеральных законов от 08.11.2007 N257-ФЗ, от 13.07.2015 N248-ФЗ)

2. Нарушение правил перевозки опасных грузов, за исключением случаев, предусмотренных частью 1 настоящей статьи, — **влечет наложение административного штрафа на водителя в размере от одной тысячи до одной тысячи пятисот рублей; на должностных лиц, ответственных за перевозку, — от пяти тысяч до десяти тысяч рублей; на юридических лиц — от ста пятидесяти тысяч до двухсот пятидесяти тысяч рублей.**

**Статья 12.21.3.** Несоблюдение требований законодательства Российской Федерации о внесении платы в счет возмещения вреда, причиняемого автомобильным дорогам общего пользования федерального значения транспортными средствами, имеющими разрешенную максимальную массу свыше 12 тонн.

(в ред. Федерального закона от 14.12.2015 N378-ФЗ)

1. Движение транспортного средства, имеющего разрешенную максимальную массу свыше 12 тонн, по автомобильным дорогам общего пользования федерального значения без внесения платы в счет возмещения вреда, причиняемого автомобильным дорогам общего пользования федерального значения таким транспортным средством, если внесение такой платы явля-

ется обязательным, — **влечет наложение административного штрафа на водителей транспортных средств, принадлежащих иностранным перевозчикам, и на собственников (владельцев) транспортных средств, за исключением транспортных средств, принадлежащих иностранным перевозчикам, в размере пяти тысяч рублей.**

2. Повторное совершение административного правонарушения, предусмотренного частью 1 настоящей статьи, — **влечет наложение административного штрафа на водителей транспортных средств, принадлежащих иностранным перевозчикам, и на собственников (владельцев) транспортных средств, за исключением транспортных средств, принадлежащих иностранным перевозчикам, в размере десяти тысяч рублей.**

### **ПРИМЕЧАНИЯ**

1. Лицо, совершившее административное правонарушение, предусмотренное частью 1 или 2 настоящей статьи, при въезде на территорию Российской Федерации освобождается от административной ответственности, если на момент рассмотрения дела об указанном административном правонарушении протяженность фактически пройденного транспортным средством без внесения платы расстояния составила не более пятидесяти километров после пересечения Государственной границы Российской Федерации и если плата в счет возмещения вреда, причиняемого автомобильным дорогам общего пользования федерального значения таким транспортным средством, внесена в установленном порядке.
2. Собственник (владелец) транспортного средства, указанного в части 1 настоящей статьи, в случае если административное правонарушение, предусмотренное частью 1 или 2 настоящей статьи, было зафиксировано работающими в автоматическом режиме специальными техническими средствами, имеющими функции фото- и киносъемки, видеозаписи, или средствами фото- и киносъемки, видеозаписи два и более раза в течение суток применительно к каждому транспортному средству после момента первой фиксации такого административного правонарушения, не привлекается к административной ответственности за второй и последующие случаи в течение суток, когда такое административное правонарушение было зафиксировано.

**Статья 12.22.** Нарушение правил учебной езды.

Нарушение правил учебной езды водителем, обучающим вождению транспортного средства, — **влечет предупреждение или наложение административного штрафа в размере пятисот рублей.**

(в ред. Федеральных законов от 22.06.2007 N116-ФЗ, от 23.07.2013 N196-ФЗ)

**Статья 12.23.** Нарушение правил перевозки людей.

1. Нарушение правил перевозки людей, за исключением случаев, предусмотренных частями 2–6 настоящей статьи, — **влечет наложение административного штрафа в размере пятисот рублей.**

(в ред. Федеральных законов от 22.06.2007 N116-ФЗ, от 07.05.2009 N86-ФЗ)

2. Перевозка людей вне кабины автомобиля (за исключением случаев, разрешенных Правилами дорожного движения), трактора, других самоходных машин, на грузовом прицепе, в прицепе-даче, в кузове грузового мотоцикла или вне предусмотренных конструкцией мотоцикла мест для сидения — **влечет наложение административного штрафа в размере одной тысячи рублей.**

(в ред. Федеральных законов от 22.06.2007 N116-ФЗ, от 07.05.2009 N86-ФЗ, от 23.07.2013 N196-ФЗ)

3. Нарушение требований к перевозке детей, установленных Правилами дорожного движения, — **влечет наложение административного штрафа на водителя в размере трех тысяч рублей; на должностных лиц — двадцати пяти тысяч рублей; на юридических лиц — ста тысяч рублей.**

(часть 3 введена Федеральным законом от 23.07.2013 N196-ФЗ)

4. Организованная перевозка группы детей автобусами, не соответствующими требованиям Правил организованной перевозки группы детей автобусами, либо водителем, не соответствующим требованиям указанных Правил, либо без договора фрахтования, если наличие такого документа предусмотрено указанными Правилами, либо без программы маршрута, либо без списка детей, либо без списка назначенных сопровождающих, предусмотренных указанными Правилами, — **влечет наложение административного штрафа на водителя в размере трех тысяч**

**рублей; на должностных лиц — двадцати пяти тысяч рублей; на юридических лиц — ста тысяч рублей.**

(часть 4 введена Федеральным законом от 01.05.2016 N138-ФЗ)

5. Нарушение требований к перевозке детей в ночное время, установленных Правилами организованной перевозки группы детей автобусами, — **влечет наложение административного штрафа на водителя в размере пяти тысяч рублей или лишение права управления транспортными средствами на срок от четырех до шести месяцев; на должностных лиц — пятидесяти тысяч рублей; на юридических лиц — двухсот тысяч рублей.**

(часть 5 введена Федеральным законом от 01.05.2016 N138-ФЗ)

6. Нарушение требований к перевозке детей, установленных Правилами организованной перевозки группы детей автобусами, за исключением случаев, предусмотренных частями 4 и 5 настоящей статьи, — **влечет наложение административного штрафа на должностных лиц в размере двадцати пяти тысяч рублей; на юридических лиц — ста тысяч рублей.**

(часть 6 введена Федеральным законом от 01.05.2016 N138-ФЗ)

### **ПРИМЕЧАНИЕ**

За административные правонарушения, предусмотренные настоящей статьей, лица, осуществляющие предпринимательскую деятельность без образования юридического лица, несут административную ответственность как юридические лица.

(примечание введено Федеральным законом от 01.05.2016 N138-ФЗ)

**Статья 12.24.** Нарушение Правил дорожного движения или правил эксплуатации транспортного средства, повлекшее причинение легкого или средней тяжести вреда здоровью потерпевшего.

1. Нарушение Правил дорожного движения или правил эксплуатации транспортного средства, повлекшее причинение легкого вреда здоровью потерпевшего, — **влечет наложение административного штрафа в размере от двух тысяч пятисот до пяти тысяч рублей или лишение права управления транспортными средствами на срок от одного года до полутора лет.** (в ред. Федеральных законов от 22.06.2007 N116-ФЗ, от 24.07.2007 N210-ФЗ, от 23.07.2013 N196-ФЗ)

2. Нарушение Правил дорожного движения или правил эксплуатации транспортного средства, повлекшее причинение средней тяжести вреда здоровью потерпевшего, — **влечет наложение административного штрафа в размере от десяти тысяч до двадцати пяти тысяч рублей или лишение права управления транспортными средствами на срок от полутора до двух лет.**

(в ред. Федеральных законов от 22.06.2007 N116-ФЗ, от 24.07.2007 N210-ФЗ, от 23.07.2013 N196-ФЗ)

### **ПРИМЕЧАНИЯ**

1. Под причинением легкого вреда здоровью следует понимать кратковременное расстройство здоровья или незначительную стойкую утрату общей трудоспособности.
2. Под причинением средней тяжести вреда здоровью следует понимать неопасное для жизни длительное расстройство здоровья или значительную стойкую утрату общей трудоспособности менее чем на одну треть.

**Статья 12.25.** Невыполнение требования о предоставлении транспортного средства или об остановке транспортного средства.

1. Невыполнение требования о предоставлении транспортного средства сотрудникам полиции или иным лицам, которым в случаях, предусмотренных законодательством, предоставлено право использовать транспортные средства, — **влечет наложение административного штрафа в размере пятисот рублей.**

(в ред. Федеральных законов от 22.06.2007 N116-ФЗ, от 23.07.2013 N196-ФЗ)

2. Невыполнение законного требования сотрудника полиции, должностного лица таможенного органа или должностного лица федерального органа исполнительной власти, осуществляющего функции по контролю и надзору в сфере транспорта, об остановке транспортного средства — **влечет наложение административного штрафа в размере от пятисот до восьмисот рублей.**

(в ред. Федеральных законов от 22.06.2007 N116-ФЗ, от 23.07.2013 N196-ФЗ)

3. Невыполнение законного требования должностного лица военной автомобильной инспекции об остановке транспортного средства Вооруженных Сил Российской Федерации, войск национальной гвардии Российской Федерации, спасательных воинских формирований федерального органа исполнительной власти, уполномоченного на решение задач в области гражданской обороны, — **влечет наложение административного штрафа в размере от пятисот до восьмисот рублей.**

(в ред. Федерального закона от 23.07.2013 N196-ФЗ)

(часть 3 введена Федеральным законом от 11.07.2011 N207-ФЗ)

**Статья 12.26.** Невыполнение водителем транспортного средства требования о прохождении медицинского освидетельствования на состояние опьянения.

1. Невыполнение водителем транспортного средства законного требования уполномоченного должностного лица о прохождении медицинского освидетельствования на состояние опьянения, если такие действия (бездействие) не содержат уголовно наказуемого деяния, — **влечет наложение административного штрафа в размере тридцати тысяч рублей с лишением права управления транспортными средствами на срок от полутора до двух лет.**
2. Невыполнение водителем транспортного средства, не имеющим права управления транспортными средствами либо лишенным права управления транспортными средствами, законного требования уполномоченного должностного лица о прохождении медицинского освидетельствования на состояние опьянения, если такие действия (бездействие) не содержат уголовно наказуемого деяния, — **влечет административный арест на срок от десяти до пятнадцати суток или наложение административного штрафа на лиц, в отношении которых в соответствии с настоящим Кодексом не может применяться административный арест, в размере тридцати тысяч рублей.**

**Статья 12.27.** Невыполнение обязанностей в связи с дорожно-транспортным происшествием.

1. Невыполнение водителем обязанностей, предусмотренных Правилами дорожного движения, в связи с дорожно-транспортным происшествием, участником которого он является, за исключением

случаев, предусмотренных частью 2 настоящей статьи, — **влечет наложение административного штрафа в размере одной тысячи рублей.**

(в ред. Федеральных законов от 22.06.2007 N116-ФЗ, от 24.07.2007 N210-ФЗ)

2. Оставление водителем в нарушение Правил дорожного движения места дорожно-транспортного происшествия, участником которого он являлся, — **влечет лишение права управления транспортными средствами на срок от одного года до полутора лет или административный арест на срок до пятнадцати суток.**

(в ред. Федеральных законов от 22.06.2007 N116-ФЗ, от 24.07.2007 N210-ФЗ)

3. Невыполнение требования Правил дорожного движения о запрещении водителю употреблять алкогольные напитки, наркотические или психотропные вещества после дорожно-транспортного происшествия, к которому он причастен, либо после того как транспортное средство было остановлено по требованию сотрудника полиции, до проведения уполномоченным должностным лицом освидетельствования в целях установления состояния опьянения или до принятия уполномоченным должностным лицом решения об освобождении от проведения такого освидетельствования — **влечет наложение административного штрафа в размере тридцати тысяч рублей с лишением права управления транспортными средствами на срок от полутора до двух лет.**

(в ред. Федерального закона от 23.07.2013 N196-ФЗ)

(часть 3 введена Федеральным законом от 24.07.2007 N210-ФЗ)

**Статья 12.28.** Нарушение правил, установленных для движения транспортных средств в жилых зонах.

1. Нарушение правил, установленных для движения транспортных средств в жилых зонах, за исключением случая, предусмотренного частью 2 настоящей статьи, — **влечет наложение административного штрафа в размере одной тысячи пятисот рублей.**

(в ред. Федеральных законов от 22.06.2007 N116-ФЗ, от 24.07.2007 N210-ФЗ, от 21.04.2011 N69-ФЗ)

2. Нарушение, предусмотренное частью 1 настоящей статьи, совершенное в городе федерального значения Москве или

Санкт-Петербурге, — **влечет наложение административного штрафа в размере трех тысяч рублей.**

(часть 2 введена Федеральным законом от 21.04.2011 N69-ФЗ)

**Статья 12.29.** Нарушение Правил дорожного движения пешеходом или иным лицом, участвующим в процессе дорожного движения.

1. Нарушение пешеходом или пассажиром транспортного средства Правил дорожного движения — **влечет предупреждение или наложение административного штрафа в размере пятисот рублей.**

(в ред. Федеральных законов от 22.06.2007 N116-ФЗ, от 07.05.2009 N86-ФЗ, от 23.07.2013 N196-ФЗ)

2. Нарушение Правил дорожного движения лицом, управляющим велосипедом, либо возчиком или другим лицом, непосредственно участвующим в процессе дорожного движения (за исключением лиц, указанных в части 1 настоящей статьи, а также водителя транспортного средства), — **влечет наложение административного штрафа в размере восьмисот рублей.**

(в ред. Федеральных законов от 22.06.2007 N116-ФЗ, от 07.05.2009 N86-ФЗ, от 23.07.2013 N196-ФЗ)

3. Нарушение Правил дорожного движения лицами, указанными в части 2 настоящей статьи, совершенное в состоянии опьянения, — **влечет наложение административного штрафа в размере от одной тысячи до одной тысячи пятисот рублей.**

(в ред. Федеральных законов от 22.06.2007 N116-ФЗ, от 24.07.2007 N210-ФЗ, от 23.07.2013 N196-ФЗ)

**Статья 12.30.** Нарушение Правил дорожного движения пешеходом или иным участником дорожного движения, повлекшее создание помех в движении транспортных средств либо причинение легкого или средней тяжести вреда здоровью потерпевшего.

1. Нарушение Правил дорожного движения пешеходом, пассажиром транспортного средства или иным участником дорожного движения (за исключением водителя транспортного средства), повлекшее создание помех в движении транспортных средств, — **влечет наложение административного штрафа в размере одной тысячи рублей.**

(в ред. Федеральных законов от 22.06.2007 N116-ФЗ, от 24.07.2007 N210-ФЗ, от 23.07.2013 N196-ФЗ)

2. Нарушение Правил дорожного движения пешеходом, пассажиром транспортного средства или иным участником дорожного движения (за исключением водителя транспортного средства), повлекшее по неосторожности причинение легкого или средней тяжести вреда здоровью потерпевшего, — **влечет наложение административного штрафа в размере от одной тысячи до одной тысячи пятисот рублей.**

(в ред. Федеральных законов от 22.06.2007 N116-ФЗ, от 24.07.2007 N210-ФЗ)

**Статья 12.31.** Выпуск на линию транспортного средства, не зарегистрированного в установленном порядке, не прошедшего государственной технической осмотр или технический осмотр, с заведомо подложными государственными регистрационными знаками, имеющего неисправности, с которыми запрещена эксплуатация, с установленными без соответствующего разрешения устройствами для подачи специальных световых или звуковых сигналов либо с незаконно нанесенными специальными цветографическими схемами автомобилей оперативных служб.

1. Выпуск на линию транспортного средства, не зарегистрированного в установленном порядке или не прошедшего государственной технической осмотр или технический осмотр, — **влечет наложение административного штрафа на должностных лиц, ответственных за техническое состояние и эксплуатацию транспортных средств, в размере пятисот рублей; на юридических лиц — пятидесяти тысяч рублей.**

(в ред. Федеральных законов от 22.06.2007 N116-ФЗ, от 24.07.2007 N210-ФЗ, от 28.07.2012 N131-ФЗ)

2. Выпуск на линию транспортного средства, имеющего неисправности, с которыми запрещена эксплуатация, или переоборудованного без соответствующего разрешения, — **влечет наложение административного штрафа на должностных лиц, ответственных за техническое состояние и эксплуатацию транспортных средств, в размере от пяти тысяч до восьми тысяч рублей.**

(в ред. Федеральных законов от 22.06.2007 N116-ФЗ, от 12.03.2014 N32-ФЗ)

3. Выпуск на линию транспортного средства с заведомо подложными государственными регистрационными знаками либо

с установленными на передней его части световыми приборами с огнями красного цвета или световозвращающими приспособлениями красного цвета, а равно световыми приборами, цвет огней и режим работы которых не соответствуют требованиям Основных положений по допуску транспортных средств к эксплуатации и обязанностей должностных лиц по обеспечению безопасности дорожного движения, — **влечет наложение административного штрафа на должностных лиц, ответственных за техническое состояние и эксплуатацию транспортных средств, в размере от пятнадцати тысяч до двадцати тысяч рублей; на юридических лиц — пятидесяти тысяч рублей.** (в ред. Федеральных законов от 22.06.2007 N116-ФЗ, от 28.07.2012 N131-ФЗ)

(часть 3 введена Федеральным законом от 22.07.2005 N120-ФЗ)

4. Выпуск на линию транспортного средства с установленными на нем без соответствующего разрешения устройствами для подачи специальных световых или звуковых сигналов (за исключением охранной сигнализации), а равно с незаконно нанесенными на его наружные поверхности специальными цветографическими схемами автомобилей оперативных служб — **влечет наложение административного штрафа на должностных лиц, ответственных за техническое состояние и эксплуатацию транспортных средств, в размере двадцати тысяч рублей; на юридических лиц — пятидесяти тысяч рублей.**

(в ред. Федеральных законов от 22.06.2007 N116-ФЗ, от 28.07.2012 N131-ФЗ)

(часть 4 введена Федеральным законом от 22.07.2005 N120-ФЗ)

### **ПРИМЕЧАНИЕ**

За административные правонарушения, предусмотренные настоящей статьей, лица, осуществляющие предпринимательскую деятельность без образования юридического лица, несут административную ответственность как юридические лица. (примечание введено Федеральным законом от 28.07.2012 N131-ФЗ)

**Статья 12.31.1.** Нарушение требований обеспечения безопасности перевозок пассажиров и багажа, грузов автомобильным транспортом и городским наземным электрическим транспортом.

1. Осуществление перевозок пассажиров и багажа, грузов автомобильным транспортом и городским наземным электрическим

транспортом с нарушением профессиональных и квалификационных требований, предъявляемых к работникам, — **влечет наложение административного штрафа на должностных лиц в размере двадцати тысяч рублей; на юридических лиц — ста тысяч рублей.**

2. Осуществление перевозок пассажиров и багажа, грузов автомобильным транспортом и городским наземным электрическим транспортом с нарушением требований о проведении предрейсовых и послерейсовых медицинских осмотров водителей транспортных средств — **влечет наложение административного штрафа на граждан в размере трех тысяч рублей; на должностных лиц — пяти тысяч рублей; на юридических лиц — тридцати тысяч рублей.**
3. Осуществление перевозок пассажиров и багажа, грузов автомобильным транспортом и городским наземным электрическим транспортом с нарушением требований о проведении предрейсового контроля технического состояния транспортных средств — **влечет наложение административного штрафа на граждан в размере трех тысяч рублей; на должностных лиц — пяти тысяч рублей; на юридических лиц — тридцати тысяч рублей.**
4. Осуществление перевозок пассажиров и грузов автомобильным транспортом и городским наземным электрическим транспортом с нарушением требований обеспечения безопасности перевозок пассажиров и грузов в особых условиях, предусмотренных Правилами обеспечения безопасности перевозок пассажиров и грузов автомобильным транспортом и городским наземным электрическим транспортом, — **влечет наложение административного штрафа на водителя в размере двух тысяч пятисот рублей; на должностных лиц — двадцати тысяч рублей; на юридических лиц — ста тысяч рублей.**

(часть 4 введена Федеральным законом от 01.05.2016 N133-ФЗ)

5. Осуществление перевозок пассажиров и грузов автомобильным транспортом и городским наземным электрическим транспортом с нарушением требования о запрете допускать водителей к работе, связанной с управлением транспортными средствами, без прохождения ими соответствующих инструктажей, предусмотренного Правилами обеспечения безопасности перевозок пассажиров и грузов автомобильным транспортом и городским наземным элек-

трическим транспортом, — **влечет наложение административного штрафа на должностных лиц в размере десяти тысяч рублей; на юридических лиц — тридцати тысяч рублей.**

(часть 5 введена Федеральным законом от 01.05.2016 N133-ФЗ)

6. Осуществление перевозок пассажиров и грузов автомобильным транспортом и городским наземным электрическим транспортом с нарушением Правил обеспечения безопасности перевозок пассажиров и грузов автомобильным транспортом и городским наземным электрическим транспортом, за исключением случаев, предусмотренных частями 1–5 настоящей статьи, статьей 11.15.1, частью 2 статьи 11.23 и статьей 12.21.1 настоящего Кодекса, — **влечет наложение административного штрафа на водителей в размере одной тысячи пятисот рублей; на должностных лиц — десяти тысяч рублей; на юридических лиц — двадцати пяти тысяч рублей.**

(часть 6 введена Федеральным законом от 01.05.2016 N133-ФЗ)

### **ПРИМЕЧАНИЕ**

За административные правонарушения, предусмотренные настоящей статьей, лица, осуществляющие предпринимательскую деятельность без образования юридического лица, несут административную ответственность как юридические лица.

**Статья 12.32.** Допуск к управлению транспортным средством водителя, находящегося в состоянии опьянения либо не имеющего права управления транспортным средством.

Допуск к управлению транспортным средством водителя, находящегося в состоянии опьянения либо не имеющего права управления транспортным средством, — **влечет наложение административного штрафа на должностных лиц, ответственных за техническое состояние и эксплуатацию транспортных средств, в размере двадцати тысяч рублей; на юридических лиц — ста тысяч рублей.**

(в ред. Федеральных законов от 22.06.2007 N116-ФЗ, от 24.07.2007 N210-ФЗ, от 28.07.2012 N131-ФЗ)

### **ПРИМЕЧАНИЕ**

За административные правонарушения, предусмотренные настоящей статьей, лица, осуществляющие предпринимательскую деятельность без образования юридического лица, несут административную ответственность как юридические лица.  
(примечание введено Федеральным законом от 28.07.2012 N131-ФЗ)

**Статья 12.32.1.** Допуск к управлению транспортным средством водителя, не имеющего российского национального водительского удостоверения.

Допуск к управлению транспортным средством водителя, не имеющего в случаях, предусмотренных законодательством Российской Федерации о безопасности дорожного движения, российского национального водительского удостоверения, — **влечет наложение административного штрафа на должностных лиц, ответственных за техническое состояние и эксплуатацию транспортных средств, в размере пятидесяти тысяч рублей.**

**Статья 12.33.** Повреждение дорог, железнодорожных переездов или других дорожных сооружений.

Повреждение дорог, железнодорожных переездов или других дорожных сооружений либо технических средств организации дорожного движения, которое создает угрозу безопасности дорожного движения, а равно умышленное создание помех в дорожном движении, в том числе путем загрязнения дорожного покрытия, — **влечет наложение административного штрафа на граждан в размере от пяти тысяч до десяти тысяч рублей; на должностных лиц — двадцати пяти тысяч рублей; на юридических лиц — трехсот тысяч рублей.**

(в ред. Федеральных законов от 24.07.2007 N210-ФЗ, от 23.07.2013 N196-ФЗ)

**Статья 12.34.** Несоблюдение требований по обеспечению безопасности дорожного движения при строительстве, реконструкции, ремонте и содержании дорог, железнодорожных переездов или других дорожных сооружений.

1. Несоблюдение требований по обеспечению безопасности дорожного движения при строительстве, реконструкции, ремонте и содержании дорог, железнодорожных переездов или других дорожных сооружений либо непринятие мер по своевременному устранению помех в дорожном движении, по осуществлению временного ограничения или прекращения движения транспортных средств на отдельных участках дорог в случаях, если пользование такими участками угрожает безопасности дорожного движения, — **влечет наложение административного штрафа на должностных лиц, ответственных за состояние дорог, железнодорожных переездов или других дорожных**

сооружений, в размере от двадцати тысяч до тридцати тысяч рублей; на юридических лиц — от двухсот тысяч до трехсот тысяч рублей.

2. Те же действия, повлекшие причинение легкого или средней тяжести вреда здоровью потерпевшего, — **влекут наложение административного штрафа на должностных лиц, ответственных за состояние дорог, железнодорожных переездов или других дорожных сооружений, в размере от пятидесяти тысяч до ста тысяч рублей; на юридических лиц — от четырехсот тысяч до пятисот тысяч рублей.**

### **ПРИМЕЧАНИЯ**

1. Под причинением легкого вреда здоровью следует понимать кратковременное расстройство здоровья или незначительную стойкую утрату общей трудоспособности.
2. Под причинением средней тяжести вреда здоровью следует понимать неопасное для жизни длительное расстройство здоровья или значительную стойкую утрату общей трудоспособности менее чем на одну треть.

**Статья 12.35.** Незаконное ограничение прав на управление транспортным средством и его эксплуатацию.

Применение к владельцам и водителям транспортных средств, другим участникам дорожного движения не предусмотренных федеральным законом мер, направленных на ограничение прав на управление, пользование транспортным средством либо его эксплуатацию, или нарушение установленного порядка применения предусмотренных федеральным законом мер, направленных на ограничение прав на управление, пользование транспортным средством либо его эксплуатацию, — **влечет наложение административного штрафа на граждан в размере двух тысяч рублей; на должностных лиц — двадцати тысяч рублей.**

(в ред. Федеральных законов от 22.06.2007 N116-ФЗ, от 24.07.2007 N210-ФЗ)

**Статья 12.36.1.** Нарушение правил пользования телефоном водителем транспортного средства.

Пользование водителем во время движения транспортного средства телефоном, не оборудованным техническим устройством, позволяющим вести переговоры без использования рук, — **влечет наложение административного штрафа в размере одной тысячи пятисот рублей.**  
(в ред. Федерального закона от 23.07.2013 N196-ФЗ)

**Статья 12.37.** Несоблюдение требований об обязательном страховании гражданской ответственности владельцев транспортных средств.

1. Управление транспортным средством в период его использования, не предусмотренный страховым полисом обязательного страхования гражданской ответственности владельцев транспортного средства, а равно управление транспортным средством с нарушением предусмотренного данным страховым полисом условия управления этим транспортным средством только указанными в данном страховом полисе водителями — **влечет наложение административного штрафа в размере пятисот рублей.**

(в ред. Федеральных законов от 22.06.2007 N116-ФЗ, от 23.07.2013 N196-ФЗ)

2. Неисполнение владельцем транспортного средства установленной федеральным законом обязанности по страхованию своей гражданской ответственности, а равно управление транспортным средством, если такое обязательное страхование заведомо отсутствует, — **влечет наложение административного штрафа в размере восьмисот рублей.**

(в ред. Федеральных законов от 22.06.2007 N116-ФЗ, от 23.07.2013 N196-ФЗ)

## ТАБЛИЦА ШТРАФОВ

Статья КоАП РФ, устанавливающая ответственность	Противоправление	Санкции
<b>Общие обязанности водителей</b>		
Статья 12.3, часть 1	Управление транспортным средством водителем, не имеющим при себе регистрационных документов на транспортное средство, а в установленных	Предупреждение или штраф 500 рублей
Статья 27.13, часть 1	случаях документов, предусмотренных таможенным законодательством Таможенного союза, с отметками таможенных органов, подтверждающими	Задержание транспортного средства, помещение на спецстоянку
Статья 27.12, часть 1	временный ввоз транспортного средства	Отстранение от управления транспортным средством
Статья 12.3, часть 2	Управление транспортным средством водителем, не имеющим при себе документов на право управления им, страхового полиса обязательного страхования гражданской ответственности владельцев транспортного средства, за исключением случая, предусмотренного частью 2 статьи 12.37 КоАП РФ, а в случаях, предусмотренных законодательством, путевого листа или товарно-транспортных документов	Предупреждение или штраф 500 рублей
Статья 12.3, часть 2.1	Перевозка пассажиров и багажа легковым транспортным средством, используемым для оказания услуг по перевозке пассажиров и багажа, водителем, не имеющим при себе разрешения на осуществление деятельности по перевозке пассажиров и багажа легковым такси	Штраф на водителя в размере 5000 рублей
Статья 12.7, часть 1	Управление транспортным средством водителем, не имеющим права управления транспортным средством (за исключением учебной езды)	Штраф от 5000 до 15 000 рублей
Статья 27.13, часть 1		Задержание транспортного средства, помещение на спецстоянку
Статья 27.12, часть 1		Отстранение от управления транспортным средством
Статья 12.7, часть 2	Управление транспортным средством водителем, лишенным права управления транспортным средством	Штраф 30 000 рублей либо административный арест на срок до пятнадцати суток, либо обязательные работы на срок от ста до двухсот часов
Статья 27.13, часть 1		Задержание транспортного средства, помещение на спецстоянку
Статья 27.12, часть 1		Отстранение от управления транспортным средством
Статья 12.21.3, часть 1	Движение транспортного средства, имеющего разрешенную максимальную массу свыше 12 тонн, по автомобильным дорогам общего пользования федерального значения без внесения платы в счет возмещения вреда, причиняемого автомобильным дорогам общего пользования федерального значения таким транспортным средством, если внесение такой платы является обязательным	Штраф на водителей транспортных средств, принадлежащих иностранным перевозчикам, и на собственников (владельцев) транспортных средств, принадлежащих иностранным перевозчикам, в размере 5000 рублей
Статья 12.21.3, часть 2	То же самое, совершенное повторно	Штраф на водителей транспортных средств, принадлежащих иностранным перевозчикам, и на собственников (владельцев) транспортных средств, принадлежащих иностранным перевозчикам, в размере 10 000 рублей

Статья КоАП РФ, устанавливающая ответственность	Пронарушение	Санкции
Статья 12.1, часть 1	Управление транспортным средством, не зарегистрированным в установленном порядке	Штраф от 500 до 800 рублей
Статья 12.1, часть 1.1	То же самое, совершенное повторно	Штраф 5000 рублей или лишение права управления транспортным средством на срок от одного до трех месяцев
Статья 12.1, часть 2	Управление легковым такси, автобусом или грузовым автомобилем, предназначенным и оборудованным для перевозок людей, с числом мест для сидения более чем восемь (кроме места для водителя), специализированным транспортным средством, предназначенным и оборудованным для перевозок опасных грузов, которые не прошли государственный технический осмотр или технический осмотр	Штраф от 500 до 800 рублей
Статья 12.2, часть 1	Управление транспортным средством с нечитаемыми, нестандартными или установленными с нарушением требований государственного стандарта государственными регистрационными знаками, за исключением случаев, предусмотренных частью 2 статьи 12.2 КоАП РФ	Предупреждение или штраф 500 рублей
Статья 12.2, часть 2	Управление транспортным средством без государственных регистрационных знаков	Штраф 5000 рублей или лишение права управления транспортным средством на срок от одного до трех месяцев
	Управление транспортным средством без установленных на предусмотренных для этого местах государственных регистрационных знаков	
	Управление транспортным средством с государственными регистрационными знаками, видоизмененными или оборудованными с применением устройств или материалов, препятствующих идентификации государственных регистрационных знаков либо позволяющих их видоизменить или скрыть	
Статья 12.2, часть 3	Установка на транспортном средстве заведомо подложных государственных регистрационных знаков	Штраф на: - граждан в размере 2500 рублей; - должностных лиц, ответственных за эксплуатацию транспортных средств, в размере от 15 000 до 20 000 рублей; - юридических лиц в размере от 400 000 до 500 000 рублей
Статья 12.2, часть 4	Управление транспортным средством с заведомо подложными государственными регистрационными знаками	Лишение права управления транспортным средством на срок от шести месяцев до одного года
Статья 12.37, часть 1	Управление транспортным средством в период его использования, не предусмотренный страховым полисом обязательного страхования гражданской ответственности владельцев транспортного средства	Штраф 500 рублей
Статья 12.37, часть 1	Управление транспортным средством с нарушением предусмотренного данного страхового полисом условия управления этим транспортным средством только указанными в данном страховом полисе водителями	Штраф 500 рублей
Статья 12.37, часть 2	Неисполнение владельцем транспортного средства установленной федеральным законом обязанности по страхованию своей гражданской ответственности	Штраф 800 рублей
Статья 12.37, часть 2	Управление транспортным средством, если такое обязательное страхование заведомо отсутствует	Штраф 800 рублей

Статья КоАП РФ, устанавливающая ответственность	Противоправление	Санкции
Статья 12.6	Управление транспортным средством водителем, не пристегнутым ремнем безопасности, перевозка пассажиров, не пристегнутых ремнями безопасности, если конструкцией транспортного средства предусмотрены ремни безопасности, а равно управление мотоциклом или мопедом либо перевозка на мотоцикле пассажиров без мотошлемов или в незастегнутых мотошлемах	Штраф 1000 рублей
Статья 11.26	Использование автотранспортных средств, принадлежащих иностранным перевозчикам, для перевозок грузов и (или) пассажиров между пунктами, расположенными на территории Российской Федерации	Штраф на водителя в размере от 150 000 до 200 000 рублей
Статья 27.13, часть 1		Задержание транспортного средства, помещение на спецстоянку
Статья 11.27	Управление транспортным средством без отличительного на нем и (или) прицепах к нему знака государства регистрации транспортного средства (прицепа) при осуществлении международной автомобильной перевозки	Штраф на водителя от 200 до 500 рублей
Статья 11.27	Управление транспортным средством без соответствующего транспортного документа на перевозимый груз при осуществлении международной автомобильной перевозки или в установленных случаях без списков пассажиров автобуса, осуществляющего нерегулярную международную перевозку	Штраф на водителя от 200 до 500 рублей
Статья 11.29, часть 2	Осуществление международной автомобильной перевозки грузов и (или) пассажиров с территории Российской Федерации на территорию третьего государства либо с территории третьего государства на территорию Российской Федерации с незаполненным разрешением или разрешением, заполненным с нарушением установленных правил, либо без разрешения	Штраф на водителя в размере от 150 000 до 200 000 рублей
Статья 27.13, часть 1		Задержание транспортного средства, помещение на спецстоянку
Статья 11.29, часть 1	Осуществление международных автомобильных перевозок с незаполненными разрешениями, разрешениями, заполненными с нарушением установленных правил, или разрешениями, не соответствующими виду перевозки, либо без разрешений, если такие разрешения обязательны, за исключением указанных выше случаев, либо без учетного талона, выдаваемого органами государственного контроля (надзора) за осуществлением международных автомобильных перевозок	Штраф на водителя в размере от 100 000 до 150 000 рублей
Статья 27.13, часть 1		Задержание транспортного средства, помещение на спецстоянку
Статья 11.29, часть 3	Осуществление международной автомобильной перевозки с уведомлением, выданным уполномоченным органом транспортного контроля (надзора) государств - членом Таможенного союза в установленных случаях, без отметки должностного лица федерального органа исполнительной власти, осуществляющего функции по контролю и надзору в сфере транспорта, об устранении нарушения	Штраф на водителя в размере от 25000 до 30 000 рублей
Статья 27.13, часть 1		Задержание транспортного средства, помещение на спецстоянку
Статья 12.5, часть 1	Управление транспортным средством при наличии неисправностей или условий, при которых эксплуатация транспортного средства запрещена, за исключением неисправностей и условий, указанных в частях 2 - 7 статьи 12.5 КоАП РФ	Предупреждение или штраф 500 рублей
Статья 12.5, часть 2	Управление транспортным средством с заведомо неисправными тормозной системой (за исключением стояночного тормоза), рулевым управлением или сцепным устройством (в составе поезда)	Штраф 500 рублей
Статья 27.13, часть 1		Задержание транспортного средства, помещение на спецстоянку
Статья 27.12, часть 1		Отстранение от управления транспортным средством

Статья КоАП РФ, устанавливающая ответственность	Пронарушение	Санкции
Статья 12.4, часть 1	Установка на передней части транспортного средства световых приборов с огнями красного цвета или световозвращающих приспособлений красного цвета, а равно световых приборов, цвет огней и режим работы которых не соответствуют требованиям Основных положений по допуску транспортных средств к эксплуатации и обязанностей должностных лиц по обеспечению безопасности дорожного движения	Штраф на: - граждан в размере 3000 рублей с конфискацией указанных приборов и приспособлений; - должностных лиц, ответственных за эксплуатацию транспортных средств, в размере от 15 000 до 20 000 рублей с конфискацией указанных приборов и приспособлений; - юридических лиц в размере от 400 000 до 500 000 рублей с конфискацией указанных приборов и приспособлений
Статья 12.4, часть 2	Установка на транспортном средстве без соответствующего разрешения устройств для подачи специальных световых или звуковых сигналов (за исключением охранной сигнализации) или незаконная установка на транспортном средстве опознавательного фонаря легкового такси или опознавательного знака «Инвалид»	Штраф на: - граждан в размере 5000 рублей с конфискацией указанных устройств; - должностных лиц, ответственных за эксплуатацию транспортных средств, в размере 20 000 рублей с конфискацией указанных устройств; - юридических лиц в размере 500 000 рублей с конфискацией указанных устройств
Статья 12.4, часть 3	Незаконное нанесение на наружные поверхности транспортного средства специальных цветографических схем автомобилей оперативных служб или цветографической схемы легкового такси	Штраф на: - граждан в размере 5000 рублей; - должностных лиц, ответственных за эксплуатацию транспортных средств, в размере 20 000 рублей; - юридических лиц в размере 500 000 рублей
Статья 12.5, часть 3	Управление транспортным средством, на передней части которого установлены световые приборы с огнями красного цвета или световозвращающие приспособления красного цвета, а равно световые приборы, цвет огней и режим работы которых не соответствуют требованиям Основных положений по допуску транспортных средств к эксплуатации и обязанностей должностных лиц по обеспечению безопасности дорожного движения	Лишение права управления транспортным средством на срок от шести месяцев до одного года с конфискацией указанных приборов и приспособлений
Статья 12.5, часть 3.1	Управление транспортным средством, на котором установлены стекла (в том числе покрытые прозрачными цветными пленками), светопропускание которых не соответствует требованиям технического регламента о безопасности колесных транспортных средств	Штраф 500 рублей
Статья 12.5, часть 4	Управление транспортным средством, на котором без соответствующего разрешения установлены устройства для подачи специальных световых или звуковых сигналов (за исключением охранной сигнализации)	Лишение права управления транспортным средством на срок от одного года до полутора лет с конфискацией указанных устройств
Статья 12.5, часть 4.1	Управление транспортным средством, на котором незаконно установлен опознавательный фонарь легкового такси или опознавательный знак «Инвалид»	Штраф на водителя в размере 5000 рублей с конфискацией указанного устройства
Статья 12.5, часть 5	Использование при движении транспортного средства устройств для подачи специальных световых или звуковых сигналов (за исключением охранной сигнализации), установленных без соответствующего разрешения	Лишение права управления транспортным средством на срок от полутора до двух лет с конфискацией указанных устройств

Статья КоАП РФ, устанавливающая ответственность	Противоправление	Санкции
Статья 12.5, часть 6	Управление транспортным средством, на наружные поверхности которого незаконно нанесены специальные цветографические схемы автомобилей оперативных служб	Лишение права управления транспортным средством на срок от одного года до полутора лет
Статья 12.5, часть 7	Управление транспортным средством, на которое незаконно нанесена цветографическая схема легкового такси	Штраф на водителя в размере 5000 рублей
Статья 12.26, часть 1	Невыполнение водителем транспортного средства законного требования уполномоченного должностного лица о прохождении медицинского освидетельствования на состояние опьянения, если такие действия (бездействие) не содержат уголовно наказуемого деяния	Штраф 30 000 рублей с лишением права управления транспортным средством на срок от полутора до двух лет
Статья 27.13, часть 1		Задержание транспортного средства, помещение на спецстоянку
Статья 12.26, часть 2	Невыполнение водителем транспортного средства, не имеющим права управления транспортным средством либо лишенным права управления транспортным средством, законного требования уполномоченного должностного лица о прохождении медицинского освидетельствования на состояние опьянения, если такие действия (бездействие) не содержат уголовно наказуемого деяния	Административный арест на срок от десяти до пятнадцати суток или наложение административного штрафа на лиц, в отношении которых в соответствии с КоАП РФ не может применяться административный арест, в размере 30 000 рублей
Статья 27.13, часть 1		Задержание транспортного средства, помещение на спецстоянку
Статья 11.32	Нарушение установленного порядка проведения обязательного медицинского освидетельствования водителей транспортных средств (кандидатов в водители транспортных средств) либо обязательных предварительных, периодических, предрейсовых или послерейсовых медицинских осмотров	Штраф на: - граждан в размере от 1000 до 1500 рублей; - должностных лиц от 2000 до 3000 рублей; - юридических лиц - от 30 000 до 50 000 рублей
Статья 12.25, часть 1	Невыполнение требования о предоставлении транспортного средства лицам, которым это право предоставлено ПДД	Штраф 500 рублей
Статья 12.25, часть 2	Невыполнение законного требования сотрудника полиции, должностного лица таможенного органа или должностного лица федерального органа исполнительной власти, осуществляющего функции по контролю и надзору в сфере транспорта, об остановке транспортного средства	Штраф от 500 до 800 рублей
Статья 12.25, часть 3	Невыполнение законного требования должностного лица военной автомобильной инспекции об остановке транспортного средства Вооруженных Сил Российской Федерации, войск национальной гвардии Российской Федерации, спасательных воинских формирований федерального органа исполнительной власти, уполномоченного на решение задач в области гражданской обороны	Штраф от 500 до 800 рублей
Статья 12.27, часть 1	Невыполнение водителем обязанностей в связи с ДТП, участником которого он является	Штраф 1000 рублей
Статья 12.27, часть 2	Оставление водителем места ДТП, участником которого он является	Лишение права управления транспортным средством на срок от одного года до полутора лет или административный арест на срок до 15 суток

Статья КоАП РФ, устанавливающая ответственность	Пронарушение	Санкции
Статья 12.8, часть 1	Управление транспортным средством в состоянии алкогольного опьянения, если такие действия не содержат уголовно наказуемого деяния	Штраф 30 000 рублей с лишением права управления транспортным средством на срок от полутора до двух лет
Статья 27.13, часть 1		Задержание транспортного средства, помещение на спецстоянку
Статья 12.8, часть 2	Передача управления транспортным средством лицу, находящемуся в состоянии опьянения	Штраф 30 000 рублей с лишением права управления транспортным средством на срок от полутора до двух лет
Статья 12.8, часть 3	Управление транспортным средством водителем, находящимся в состоянии опьянения и не имеющим права управления транспортными средствами, если такие действия не содержат уголовно наказуемого деяния	Административный арест на срок от десяти до пятнадцати суток или наложение административного штрафа на лиц, в отношении которых в соответствии с КоАП РФ не может применяться административный арест, в размере 30 000 рублей
Статья 27.13, часть 1		Задержание транспортного средства, помещение на спецстоянку
Статья 12.3, часть 3	Передача управления транспортным средством лицу, не имеющему при себе документов на право управления им	Штраф 3 000 рублей
Статья 12.7, часть 3	Передача управления транспортным средством лицу, заведомо не имеющему права управления транспортным средством (за исключением учебной езды) или лишенному такого права	Штраф 30 000 рублей
Статья 12.15, часть 1	Пересечение организованной транспортной или пешей колонны либо занятие места в ней	Штраф 1500 рублей
Статья 12.27, часть 3	Употребление водителем алкогольных напитков, наркотических или психотропных веществ после дорожно-транспортного происшествия, к которому он причастен, либо после того как транспортное средство было остановлено по требованию сотрудника полиции, до проведения уполномоченным должностным лицом освидетельствования в целях установления состояния опьянения или до принятия уполномоченным должностным лицом решения об освобождении от проведения такого освидетельствования	Штраф 30 000 рублей с лишением права управления транспортным средством на срок от полутора до двух лет
Статья 27.13, часть 1		Задержание транспортного средства, помещение на спецстоянку
Статья 11.23, часть 1	Управление транспортным средством либо выпуск на линию транспортного средства для перевозки грузов и (или) пассажиров без технического средства контроля, обеспечивающего непрерывную, некорректируемую регистрацию информации о скорости и маршруте движения транспортного средства, о режиме труда и отдыха водителя транспортного средства (далее - тахограф), в случае если его установка на транспортном средстве предусмотрена законодательством Российской Федерации, а также с неработающим (блокированным, подвергшимся модификации или неисправным) или с не соответствующим установленным требованиям тахографом, за исключением случая поломки тахографа после выпуска на линию транспортного средства, а равно с нарушением установленных правил использования тахографа (в том числе блокирование, корректировка, модификация или фальсификация регистрируемой им информации)	Штраф на: - граждан в размере от 1000 до 3000 рублей; - должностных лиц в размере от 5000 до 10 000 рублей
Статья 11.23, часть 2	Нарушение лицом, управляющим транспортным средством для перевозки грузов и (или) пассажиров, установленного режима труда и отдыха	Штраф от 1000 до 3000 рублей
Статья 12.36.1	Пользование водителем во время движения транспортного средства телефоном, не оборудованным техническим устройством, позволяющим вести переговоры без использования рук	Штраф 1500 рублей

Статья КоАП РФ, устанавливающая ответственность	Противоправление	Санкции
<b>Обязанности пешеходов, пассажиров</b>		
Статья 12.29, часть 1	Нарушение пешеходом или пассажиром транспортного средства Правил дорожного движения	Предупреждение или штраф 500 рублей
Статья 12.29, часть 2	Нарушение Правил дорожного движения лицом, управляющим велосипедом, либо возчиком или другим лицом, непосредственно участвующим в процессе дорожного движения (за исключением пешехода и пассажира транспортного средства, а также водителя транспортного средства)	Штраф 800 рублей
Статья 12.29, часть 3	То же самое, совершенное в состоянии опьянения	Штраф от 1000 до 1500 рублей
Статья 12.30, часть 1	Нарушение Правил дорожного движения пешеходом, пассажиром транспортного средства или иным участником дорожного движения (за исключением водителя транспортного средства), повлекшее создание помех в движении транспортных средств	Штраф 1000 рублей
Статья 12.30, часть 2	Нарушение Правил дорожного движения пешеходом, пассажиром транспортного средства или иным участником дорожного движения (за исключением водителя транспортного средства), повлекшее по неосторожности причинение легкого или средней тяжести вреда здоровью потерпевшего	Штраф от 1000 до 1500 рублей
<b>Сигналы светофора и регулировщика</b>		
Статья 12.12, часть 1	Проезд на запрещающий сигнал светофора или на запрещающий жест регулировщика, за исключением случаев, связанных с движением через железнодорожные пути и предусмотренных частью 2 статьи 12.12 КоАП РФ	Штраф 1000 рублей
Статья 12.12, часть 3	То же самое, совершенное повторно	Штраф 5000 рублей или лишение права управления транспортным средством на срок от четырех до шести месяцев
Статья 12.12, часть 2	Невыполнение требования Правил дорожного движения об остановке перед стоп-линией, обозначенной дорожными знаками или разметкой проезжей части дороги, при запрещающем сигнале светофора или запрещающем жесте регулировщика	Штраф 800 рублей
<b>Применение аварийной сигнализации и знака аварийной остановки</b>		
Статья 12.20	Нарушение правил пользования внешними световыми приборами, звуковыми сигналами, аварийной сигнализацией или знаком аварийной остановки	Предупреждение или штраф 500 рублей
<b>Начало движения, маневрирование</b>		
Статья 12.14, часть 1	Невыполнение требования Правил дорожного движения подать сигнал перед началом движения, перестроением, поворотом, разворотом или остановкой	Предупреждение или штраф 500 рублей
Статья 12.14, часть 1.1	Невыполнение требования Правил дорожного движения, за исключением установленных случаев, перед поворотом направо, налево или разворотом заблаговременно занять соответствующее крайнее положение на проезжей части, предназначенной для движения в данном направлении	Предупреждение или штраф 500 рублей
Статья 12.14, часть 2	Разворот или движение задним ходом в местах, где такие маневры запрещены, за исключением разворота или въезда транспортного средства в технологические разрывы разделительной полосы на автомагистрали либо движения задним ходом по автомагистрали, а также поворота налево или разворот в нарушение требований, предписанных дорожными знаками или разметкой проезжей части дороги	Штраф 500 рублей

Статья КоАП РФ, устанавливающая ответственность	Пронарушение	Санкции
Статья 12.14, часть 3	Невыполнение требования Правил дорожного движения уступить дорогу транспортному средству, пользующемуся преимущественным правом движения (кроме непредоставления преимущества в движении маршрутному транспортному средству или транспортному средству с включенными специальными световыми и звуковыми сигналами, а также транспортному средству, пользующемуся преимущественным правом проезда перекрестков)	Предупреждение или штраф 500 рублей
<b>Скорость движения</b>		
<b>Превышение установленной скорости движения:</b>		
Статья 12.9, часть 2	- на величину более 20, но не более 40 километров в час;	Штраф 500 рублей
Статья 12.9, часть 3	- на величину более 40, но не более 60 километров в час;	Штраф от 1000 до 1500 рублей
Статья 12.9, часть 6	- то же самое, совершенное повторно;	Штраф от 2000 до 2500 рублей
Статья 12.9, часть 4	- на величину более 60, но не более 80 километров в час;	Штраф от 2000 до 2500 рублей или лишение права управления транспортным средством на срок от четырех до шести месяцев
Статья 12.9, часть 7	- то же самое, совершенное повторно;	Лишение права управления транспортным средством на срок один год, а в случае фиксации административного правонарушения работающими в автоматическом режиме специальными техническими средствами, имеющими функции фото- и киносъемки, видеозаписи, - штраф 5000 рублей
Статья 12.9, часть 5	- на величину более 80 километров в час	Штраф 5000 рублей или лишение права управления транспортным средством на срок шесть месяцев
Статья 12.9, часть 7	- то же самое, совершенное повторно	Лишение права управления транспортным средством на срок один год, а в случае фиксации административного правонарушения работающими в автоматическом режиме специальными техническими средствами, имеющими функции фото- и киносъемки, видеозаписи, - штраф 5000 рублей
<b>Обгон, встречный разъезд, расположение транспортного средства на проезжей части</b>		
Статья 12.15, часть 1	Нарушение правил расположения транспортного средства на проезжей части дороги, встречного разъезда	Штраф 1500 рублей
Статья 12.15, часть 1.1	Невыполнение водителем тихоходного транспортного средства, транспортного средства, перевозящего крупногабаритный груз, или транспортного средства, двигающегося со скоростью, не превышающей 30 километров в час, вне населенных пунктов требования Правил дорожного движения пропустить следующие за ним транспортные средства для обгона или опережения	Штраф от 1000 до 1500 рублей

Статья КоАП РФ, устанавливающая ответственность	Противоправление	Санкции
Статья 12.15, часть 1	Движение по обочинам	Штраф 1500 рублей
Статья 12.15, часть 2	Движение по велосипедным или пешеходным дорожкам либо тротуарам в нарушение Правил дорожного движения	Штраф 2000 рублей
Статья 12.15, часть 3	Выезд в нарушение Правил дорожного движения на полосу, предназначенную для встречного движения, при объезде препятствия либо на трамвайные пути встречного направления при объезде препятствия	Штраф от 1000 до 1500 рублей
Статья 12.15, часть 4	Выезд в нарушение Правил дорожного движения на полосу, предназначенную для встречного движения, либо на трамвайные пути встречного направления, за исключением случаев, предусмотренных частью 3 статьи 12.15 КоАП РФ	Штраф 5000 рублей или лишение права управления транспортным средством на срок от четырех до шести месяцев
Статья 12.15, часть 5	То же самое, совершенное повторно	Лишение права управления транспортным средством на срок один год, а в случае фиксации административного правонарушения работающими в автоматическом режиме специальными техническими средствами, имеющими функции фото- и киносъемки, видеозаписи, или средствами фото- и киносъемки, видеозаписи - штраф 5000 рублей
Статья 12.16, часть 2	Поворот налево или разворот в нарушение требований, предписанных дорожными знаками или разметкой проезжей части дороги	Штраф от 1000 до 1500 рублей
Статья 12.16, часть 3	Движение во встречном направлении по дороге с односторонним движением	Штраф 5000 рублей или лишение права управления транспортным средством на срок от четырех до шести месяцев
Статья 12.16, часть 3.1	То же самое, совершенное повторно	Лишение права управления транспортным средством на срок один год, а в случае фиксации административного правонарушения работающими в автоматическом режиме специальными техническими средствами, имеющими функции фото- и киносъемки, видеозаписи, или средствами фото- и киносъемки, видеозаписи - штраф 5000 рублей
Статья 12.16, часть 4	Несоблюдение требований, предписанных дорожными знаками или разметкой проезжей части дороги, запрещающими остановку или стоянку транспортных средств	Штраф 1500 рублей
Статья 27.13, часть 1		Задержание транспортного средства, помещение на спецстоянку
Статья 12.16, часть 5	То же самое, совершенное в городе федерального значения Москве или Санкт-Петербурге	Штраф 3000 рублей
Статья 27.13, часть 1		Задержание транспортного средства, помещение на спецстоянку
Статья 12.16, часть 6	Несоблюдение требований, предписанных дорожными знаками, запрещающими движение грузовых транспортных средств	Штраф 500 рублей
Статья 12.16, часть 7	То же самое, совершенное в городе федерального значения Москве или Санкт-Петербурге	Штраф 5000 рублей
Статья 12.16, часть 1	Несоблюдение требований, предписанных дорожными знаками или разметкой проезжей части дороги, за исключением случаев, указанных выше, и иных случаев, предусмотренных главой 12 КоАП РФ	Штраф 500 рублей

Статья КоАП РФ, устанавливаю- щая ответствен- ность	Пронарушение	Санкции
<b>Остановка и стоянка транспортных средств</b>		
Статья 12.19, часть 1	Нарушение правил остановки или стоянки транспортных средств, за исключением остановки и стоянки на железнодорожных путях и переездах и случаев, указанных ниже	Предупреждение или штраф 500 рублей
Статья 12.19, часть 5	То же самое, совершенное в городе федерального значения Москве или Санкт-Петербурге	Штраф 2500 рублей
Статья 12.19, часть 2	Нарушение правил остановки или стоянки транспортных средств в местах, отведенных для остановки или стоянки транспортных средств инвалидов	Штраф на водителя в размере 5000 рублей
Статья 27.13, часть 1		Задержание транспортного средства, помеще- ние на спецстоянку
Статья 12.19, часть 3	Остановка или стоянка транспортных средств на пешеходном переходе и ближе 5 метров перед ним, за исключением вынужденной остановки, либо нарушение правил остановки или стоянки транспортных средств на тротуаре	Штраф 1000 рублей
Статья 27.13, часть 1		Задержание транспортного средства, помеще- ние на спецстоянку
Статья 12.19, часть 6	То же самое, совершенное в городе федерального значения Москве или Санкт-Петербурге	Штраф 3000 рублей
Статья 27.13, часть 1		Задержание транспортного средства, помеще- ние на спецстоянку
Статья 12.19, часть 3.1	Остановка или стоянка транспортных средств в местах остановки маршрут- ных транспортных средств или стоянки легковых такси либо ближе	Штраф 1000 рублей
Статья 27.13, часть 1	15 метров от мест остановки маршрутных транспортных средств или стоя- нки легковых такси, за исключением остановки для посадки или высадки пассажиров, вынужденной остановки и случаев, предусмотренных частью 4 статьи 12.19 КоАП РФ	Задержание транспортного средства, помеще- ние на спецстоянку
Статья 12.19, часть 6	То же самое, совершенное в городе федерального значения Москве или Санкт-Петербурге	Штраф 3000 рублей
Статья 27.13, часть 1		Задержание транспортного средства, помеще- ние на спецстоянку
Статья 12.19, часть 3.2	Остановка или стоянка транспортных средств на трамвайных путях либо остановка или стоянка транспортных средств далее первого ряда от края проезжей части, за исключением вынужденной остановки и случаев, пред- усмотренных частью 4 статьи 12.19 КоАП РФ	Штраф 1500 рублей
Статья 27.13, часть 1		Задержание транспортного средства, помеще- ние на спецстоянку
Статья 12.19, часть 6	То же самое, совершенное в городе федерального значения Москве или Санкт-Петербурге	Штраф 3000 рублей
Статья 27.13, часть 1		Задержание транспортного средства, помеще- ние на спецстоянку
Статья 12.19, часть 4	Нарушение правил остановки или стоянки транспортных средств на проезжей части, повлекшее создание препятствий для движения других транспортных средств, а равно остановка или стоянка транспортного сред- ства в тоннеле	Штраф 2000 рублей
Статья 27.13, часть 1		Задержание транспортного средства, помеще- ние на спецстоянку
Статья 12.19, часть 6	То же самое, совершенное в городе федерального значения Москве или Санкт-Петербурге	Штраф 3000 рублей
Статья 27.13, часть 1		Задержание транспортного средства, помеще- ние на спецстоянку
<b>Проезд перекрестков</b>		
Статья 12.13, часть 1	Выезд на перекресток или пересечение проезжей части дороги в случае образовавшегося затора, который вынудил водителя остановиться, создав препятствие для движения транспортных средств в поперечном направ- лении	Штраф 1000 рублей

Статья КоАП РФ, устанавливающая ответственность	Противоправление	Санкции
Статья 12.13, часть 2	Невыполнение требования Правил дорожного движения уступить дорогу транспортному средству, пользующемуся преимущественным правом проезда перекрестков	Штраф 1000 рублей
<b>Пешеходные переходы и места остановок маршрутных транспортных средств</b>		
Статья 12.18	Невыполнение требования Правил дорожного движения уступить дорогу пешеходам, велосипедистам или иным участникам дорожного движения (за исключением водителей транспортных средств), пользующимся преимущественным в движении	Штраф от 1500 до 2500 рублей
Статья 12.10, часть 1	Пересечение железнодорожного пути вне железнодорожного переезда, выезд на железнодорожный переезд при закрытом или закрывающемся шлагбауме либо при запрещающем сигнале светофора или дежурного по переезду, а равно остановка или стоянка на железнодорожном переезде	Штраф 1000 рублей или лишение права управления транспортным средством на срок от трех до шести месяцев
Статья 12.10, часть 3	То же самое, совершенное повторно	Лишение права управления транспортным средством на срок один год
Статья 12.10, часть 2	Нарушение правил проезда через железнодорожные переезды, за исключением указанных случаев	Штраф 1000 рублей
Статья 12.33	Повреждение дорог, железнодорожных переездов или других дорожных сооружений либо технических средств организации дорожного движения, которое создает угрозу безопасности дорожного движения, а равно умышленное создание помех в дорожном движении, в том числе путем загрязнения дорожного покрытия	Штраф на: - граждан в размере от 5000 до 10 000 рублей; - должностных лиц в размере 25 000 рублей; - юридических лиц в размере 300 000 рублей
<b>Движение по автомагистралям</b>		
Статья 12.11, часть 1	Движение по автомагистрали на транспортном средстве, скорость которого по технической характеристике или по его состоянию менее 40 километров в час	Штраф 1000 рублей
Статья 12.11, часть 1	Остановка транспортного средства на автомагистрали вне специальных площадок для стоянки	Штраф 1000 рублей
Статья 12.11, часть 2	Движение на грузовом автомобиле с разрешенной максимальной массой более 3,5 тонны по автомагистрали далее второй полосы	Штраф 1000 рублей
Статья 12.11, часть 2	Учебная езда по автомагистрали	Штраф 1000 рублей
Статья 12.11, часть 3	Разворот или въезд транспортного средства в технологические разрывы разделительной полосы на автомагистрали	Штраф 2500 рублей
Статья 12.11, часть 3	Движение задним ходом по автомагистрали	Штраф 2500 рублей
<b>Движение в жилых зонах</b>		
Статья 12.28, часть 1	Нарушение правил, установленных для движения транспортных средств в жилых зонах	Штраф 1500 рублей
Статья 12.28, часть 2	То же самое, совершенное в городе федерального значения Москве или Санкт-Петербурге	Штраф 3000 рублей
<b>Приоритет маршрутных и иных транспортных средств</b>		
Статья 12.17, часть 1	Непредоставление преимущества в движении маршрутному транспортному средству, а равно транспортному средству с одновременно включенными проблесковым маячком синего цвета и специальным звуковым сигналом	Предупреждение или штраф 500 рублей

Статья КоАП РФ, устанавливающая ответственность	Пронарушение	Санкции
Статья 12.17, часть 1.1	Движение транспортных средств по полосе для маршрутных транспортных средств или остановка на указанной полосе в нарушение Правил дорожного движения, за исключением случаев, предусмотренных частями 3 - 5 статьи 12.15	Штраф 1500 рублей
Статья 12.17, часть 1.2	То же самое, совершенное в городе федерального значения Москве или Санкт-Петербурге	Штраф 3000 рублей
Статья 12.17, часть 2	Непредоставление преимущества в движении транспортному средству, имеющему нанесенные на наружные поверхности специальные цветографические схемы, надписи и обозначения, с одновременно включенными проблесковым маячком синего цвета и специальным звуковым сигналом	Штраф 500 рублей или лишение права управления транспортным средством на срок от одного до трех месяцев
<b>Пользование внешними световыми приборами и звуковыми сигналами</b>		
Статья 12.20	Нарушение правил пользования внешними световыми приборами, звуковыми сигналами, аварийной сигнализацией или знаком аварийной остановки	Предупреждение или штраф 500 рублей
<b>Буксировка механических транспортных средств</b>		
Статья 12.21, часть 1	Нарушение правил буксировки	Предупреждение или штраф 500 рублей
<b>Учебная езда</b>		
Статья 12.22	Нарушение правил учебной езды водителем, обучающим вождению транспортного средства	Предупреждение или штраф 500 рублей
<b>Перевозка людей</b>		
Статья 12.23, часть 2	Перевозка людей вне кабины автомобиля (за исключением случаев, разрешенных Правилами дорожного движения), трактора, других самоходных машин, на грузовом прицепе, в прицепе-даче, в кузове грузового мотоцикла или вне предусмотренных конструкцией мотоцикла мест для сидения	Штраф 1000 рублей
Статья 12.23, часть 3	Нарушение требований к перевозке детей, установленных Правилами дорожного движения	Штраф на: - водителя в размере 3000 рублей; - должностных лиц в размере 25 000 рублей; - юридических лиц в размере 100 000 рублей
Статья 12.23, часть 4	Организованная перевозка группы детей автобусами, не соответствующими требованиям Правил организованной перевозки группы детей автобусами, либо водителем, не соответствующим требованиям указанных Правил, либо без договора фрахтования, если наличие такого документа предусмотрено указанными Правилами, либо без программы маршрута, либо без списка детей, либо без списка назначенных сопровождающих, предусмотренных указанными Правилами	Штраф на: - водителя в размере 3000 рублей; - должностных лиц в размере 25 000 рублей; - юридических лиц в размере 100 000 рублей
Статья 12.23, часть 5	Нарушение требований к перевозке детей в ночное время, установленных Правилами организованной перевозки группы детей автобусами	Штраф на: - водителя в размере 5000 рублей или лишение права управления транспортными средствами на срок от четырех до шести месяцев; - должностных лиц в размере 50 000 рублей; - юридических лиц в размере 200 000 рублей
Статья 12.23, часть 6	Нарушение требований к перевозке детей, установленных Правилами организованной перевозки группы детей автобусами, за исключением случаев, предусмотренных частями 4 и 5 статьи 12.23	Штраф на: - должностных лиц в размере 25 000 рублей; - юридических лиц в размере 100 000 рублей

Статья КоАП РФ, устанавливающая ответственность	Противоправление	Санкции
Статья 12.23, часть 1	Нарушение правил перевозки людей, за исключением случаев, указанных выше	Штраф 500 рублей
<b>Перевозка грузов</b>		
Статья 12.21.1, часть 1	Движение тяжеловесного и (или) крупногабаритного транспортного средства с превышением допустимых габаритов транспортного средства на величину не более 10 сантиметров без специального разрешения, либо с превышением габаритов, указанных в специальном разрешении, на величину не более 10 сантиметров, либо с превышением допустимой массы транспортного средства или допустимой нагрузки на ось транспортного средства на величину более 2, но не более 10 процентов без специального разрешения, либо с превышением массы транспортного средства или нагрузки на ось транспортного средства, указанных в специальном разрешении, на величину более 2, но не более 10 процентов	Штраф на: - водителя в размере от 1000 до 1500 рублей; - должностных лиц, ответственных за перевозку, в размере от 10 000 до 15 000 рублей; - юридических лиц в размере от 100 000 до 150 000 рублей; - собственника (владельца) транспортного средства (в случае фиксации административного правонарушения работающими в автоматическом режиме специальными техническими средствами, имеющими функции фото- и киносъемки, видеозаписи) в размере 150 000 рублей
Статья 27.13, часть 1		Задержание транспортного средства, помещение на спецстоянку
Статья 12.21.1, часть 2	Движение тяжеловесного и (или) крупногабаритного транспортного средства с превышением допустимых габаритов транспортного средства на величину более 10, но не более 20 сантиметров либо с превышением допустимой массы транспортного средства или допустимой нагрузки на ось транспортного средства на величину более 10, но не более 20 процентов без специального разрешения	Штраф на: - водителя в размере от 3000 до 4000 рублей; - должностных лиц, ответственных за перевозку, в размере от 25 000 до 30 000 рублей; - юридических лиц в размере от 250 000 до 300 000 рублей; - собственника (владельца) транспортного средства (в случае фиксации административного правонарушения работающими в автоматическом режиме специальными техническими средствами, имеющими функции фото- и киносъемки, видеозаписи) в размере 300 000 рублей
Статья 27.13, часть 1		Задержание транспортного средства, помещение на спецстоянку
Статья 12.21.1, часть 3	Движение тяжеловесного и (или) крупногабаритного транспортного средства с превышением допустимых габаритов транспортного средства на величину более 20, но не более 50 сантиметров либо с превышением допустимой массы транспортного средства или допустимой нагрузки на ось транспортного средства на величину более 20, но не более 50 процентов без специального разрешения	Штраф на: - водителя в размере от 5000 до 10 000 рублей или лишение права управления транспортным средством на срок от двух до четырех месяцев; - должностных лиц, ответственных за перевозку, в размере от 35 000 до 40 000 рублей; - юридических лиц в размере от 350 000 до 400 000 рублей; - собственника (владельца) транспортного средства (в случае фиксации административного правонарушения работающими в автоматическом режиме специальными техническими средствами, имеющими функции фото- и киносъемки, видеозаписи) в размере 400 000 рублей
Статья 27.13, часть 1		Задержание транспортного средства, помещение на спецстоянку

Статья КоАП РФ, устанавливающая ответственность	Пронарушение	Санкции
Статья 12.21.1, часть 4	Движение тяжеловесного и (или) крупногабаритного транспортного средства с превышением габаритов, указанных в специальном разрешении, на величину более 10, но не более 20 сантиметров либо с превышением массы транспортного средства или нагрузки на ось транспортного средства, указанных в специальном разрешении, на величину более 10, но не более 20 процентов	Штраф на: - водителя в размере от 3000 до 3500 рублей; - должностных лиц, ответственных за перевозку, в размере от 20 000 до 25 000 рублей; - юридических лиц в размере от 200 000 до 250 000 рублей; - собственника (владельца) транспортного средства (в случае фиксации административного правонарушения работающими в автоматическом режиме специальными техническими средствами, имеющими функции фото- и киносъемки, видеозаписи) в размере 250 000 рублей
Статья 27.13, часть 1		Задержание транспортного средства, помещение на спецстоянку
Статья 12.21.1, часть 5	Движение тяжеловесного и (или) крупногабаритного транспортного средства с превышением габаритов, указанных в специальном разрешении, на величину более 20, но не более 50 сантиметров либо с превышением массы транспортного средства или нагрузки на ось транспортного средства, указанных в специальном разрешении, на величину более 20, но не более 50 процентов	Штраф на: - водителя в размере от 4000 до 5000 рублей или лишение права управления транспортным средством на срок от двух до трех месяцев; - должностных лиц, ответственных за перевозку, в размере от 30 000 до 40 000 рублей; - юридических лиц в размере от 300 000 до 400 000 рублей; - собственника (владельца) транспортного средства (в случае фиксации административного правонарушения работающими в автоматическом режиме специальными техническими средствами, имеющими функции фото- и киносъемки, видеозаписи) в размере 400 000 рублей
Статья 27.13, часть 1		Задержание транспортного средства, помещение на спецстоянку
Статья 12.21.1, часть 6	Движение тяжеловесного и (или) крупногабаритного транспортного средства с превышением допустимых габаритов на величину более 50 сантиметров без специального разрешения, либо с превышением габаритов, указанных в специальном разрешении, на величину более 50 сантиметров, либо с превышением допустимой массы транспортного средства или допустимой нагрузки на ось транспортного средства на величину более 50 процентов без специального разрешения, либо с превышением массы транспортного средства или нагрузки на ось транспортного средства, указанных в специальном разрешении, на величину более 50 процентов	Штраф на: - водителя в размере от 7000 до 10 000 рублей или лишение права управления транспортным средством на срок от четырех до шести месяцев; - должностных лиц, ответственных за перевозку, в размере от 45 000 до 50 000 рублей; - юридических лиц в размере от 400 000 до 500 000 рублей; - собственника (владельца) транспортного средства (в случае фиксации административного правонарушения работающими в автоматическом режиме специальными техническими средствами, имеющими функции фото- и киносъемки, видеозаписи) в размере 500 000 рублей
Статья 27.13, часть 1		Задержание транспортного средства, помещение на спецстоянку

Статья КоАП РФ, устанавливающая ответственность	Правонарушение	Санкции
Статья 12.21.1, часть 7	Нарушение правил движения тяжеловесных и (или) крупногабаритных транспортных средств, за исключением случаев, предусмотренных частями 1 - 6 статьи 12.21.1	Штраф на: - водителя в размере от 1000 до 1500 рублей; - должностных лиц, ответственных за перевозку, в размере от 5000 до 10 000 рублей; - юридических лиц в размере от 50 000 до 100 000 рублей
Статья 12.21.1, часть 8	Предоставление грузоотправителем недостоверных сведений о массе или габаритах груза в документах на перевозимый груз либо неуказание в транспортной накладной при перевозке крупногабаритных или тяжеловесных грузов информации о номере, дате или сроке действия специального разрешения либо о маршруте перевозки такого груза, если это повлекло нарушение, предусмотренное частями 1, 2 или 4 статьи 12.21.1	Штраф на: - граждан в размере от 1500 до 2000 рублей; - должностных лиц в размере от 15 000 до 20 000 рублей; - юридических лиц в размере от 200 000 до 300 000 рублей
Статья 12.21.1, часть 9	Предоставление грузоотправителем недостоверных сведений о массе или габаритах груза в документах на перевозимый груз либо неуказание в транспортной накладной при перевозке крупногабаритных или тяжеловесных грузов информации о номере, дате или сроке действия специального разрешения либо о маршруте перевозки такого груза, если это повлекло нарушение, предусмотренное частями 3, 5 или 6 статьи 12.21.1	Штраф на: - граждан в размере 5000 рублей; - должностных лиц в размере от 25 000 до 35 000 рублей; - юридических лиц в размере от 350 000 до 400 000 рублей
Статья 12.21.1, часть 10	Превышение допустимой массы транспортного средства и (или) допустимой нагрузки на ось транспортного средства, либо массы транспортного средства и (или) нагрузки на ось транспортного средства, указанных в специальном разрешении, либо допустимых габаритов транспортного средства, либо габаритов, указанных в специальном разрешении, юридическими лицами или индивидуальными предпринимателями, осуществившими погрузку груза в транспортное средство	Штраф на: - индивидуальных предпринимателей в размере от 80 000 до 100 000 рублей; - юридических лиц в размере от 250 000 до 400 000 рублей
Статья 12.21.1, часть 11	Несоблюдение требований, предписанных дорожными знаками, запрещающими движение транспортных средств, общая фактическая масса которых либо нагрузка на ось которых превышает указанные на дорожном знаке, если движение таких транспортных средств осуществляется без специального разрешения	Штраф 5000 рублей
Статья 12.21.2, часть 1	Перевозка опасных грузов водителем, не имеющим свидетельства о подготовке водителей транспортных средств, перевозящих опасные грузы, свидетельства о допуске транспортного средства к перевозке опасных грузов, специального разрешения или аварийной карточки системы информации об опасности, предусмотренных правилами перевозки опасных грузов, а равно перевозка опасных грузов на транспортном средстве, конструкция которого не соответствует требованиям правил перевозки опасных грузов или на котором отсутствуют элементы системы информации об опасности либо оборудование или средства, применяемые для ликвидации последствий происшествия при перевозке опасных грузов, либо несоблюдение условий перевозки опасных грузов, предусмотренных указанными правилами	Штраф на: - водителя в размере от 2000 до 2500 рублей или лишение права управления транспортным средством на срок от четырех до шести месяцев; - должностных лиц, ответственных за перевозку, в размере от 15 000 до 20 000 рублей; - юридических лиц в размере от 400 000 до 500 000 рублей
Статья 27.13, часть 1		Задержание транспортного средства, помещение на спецстоянку
Статья 12.21.2, часть 2	Нарушение правил перевозки опасных грузов, за исключением указанных выше случаев	Штраф на: - водителя в размере от 1000 до 1500 рублей; - должностных лиц, ответственных за перевозку, в размере от 5000 до 10 000 рублей; - юридических лиц в размере от 150 000 до 250 000 рублей.

Статья КоАП РФ, устанавливающая ответственность	Пронарушение	Санкции
<b>Допуск транспортных средств к эксплуатации и обязанности должностных лиц по обеспечению безопасности дорожного движения</b>		
Статья 12.31, часть 1	Выпуск на линию транспортного средства, не зарегистрированного в установленном порядке или не прошедшего государственный технический осмотр или технический осмотр	Штраф на: - должностных лиц, ответственных за техническое состояние и эксплуатацию транспортных средств, в размере 500 рублей; - юридических лиц в размере 50 000 рублей
Статья 12.31, часть 2	Выпуск на линию транспортного средства, имеющего неисправности, с которыми запрещена эксплуатация, или переоборудованного без соответствующего разрешения	Штраф на должностных лиц, ответственных за техническое состояние и эксплуатацию транспортных средств, в размере от 5000 до 8000 рублей
Статья 12.31, часть 3	Выпуск на линию транспортного средства с заведомо подложными государственными регистрационными знаками либо с установленными на передней его части световыми приборами с огнями красного цвета или световозвращающими приспособлениями красного цвета, а равно световыми приборами, цвет огней и режим работы которых не соответствуют требованиям Основных положений по допуску транспортных средств к эксплуатации и обязанностей должностных лиц по обеспечению безопасности дорожного движения	Штраф на: - должностных лиц, ответственных за техническое состояние и эксплуатацию транспортных средств, в размере от 15 000 до 20 000 рублей; - юридических лиц в размере 50 000 рублей
Статья 12.31, часть 4	Выпуск на линию транспортного средства с установленными на нем без соответствующего разрешения устройствами для подачи специальных световых или звуковых сигналов (за исключением охранной сигнализации), а равно с незаконно нанесенными на его наружные поверхности специальными цветографическими схемами автомобилей оперативных служб	Штраф на: - должностных лиц, ответственных за техническое состояние и эксплуатацию транспортных средств, в размере 20 000 рублей; - юридических лиц в размере 50 000 рублей
Статья 12.31.1, часть 1	Осуществление перевозок пассажиров и багажа, грузов автомобильным транспортом и городским наземным электрическим транспортом с нарушением профессиональных и квалификационных требований, предъявляемых к работникам	Штраф на: - должностных лиц в размере 20 000 рублей; - юридических лиц в размере 100 000 рублей
Статья 12.31.1, часть 2	Осуществление перевозок пассажиров и багажа, грузов автомобильным транспортом и городским наземным электрическим транспортом с нарушением требований о проведении предрейсовых и послерейсовых медицинских осмотров водителей транспортных средств	Штраф на: - граждан в размере 3000 рублей; - должностных лиц в размере 5000 рублей; - юридических лиц в размере 30 000 рублей
Статья 12.31.1, часть 3	Осуществление перевозок пассажиров и багажа, грузов автомобильным транспортом и городским наземным электрическим транспортом с нарушением требований о проведении предрейсового контроля технического состояния транспортных средств	Штраф на: - граждан в размере 3000 рублей; - должностных лиц в размере 5000 рублей; - юридических лиц в размере 30 000 рублей
Статья 12.31.1, часть 4	Осуществление перевозок пассажиров и грузов автомобильным транспортом и городским наземным электрическим транспортом с нарушением требований обеспечения безопасности перевозок пассажиров и грузов в особых условиях, предусмотренных Правилами обеспечения безопасности перевозок пассажиров и грузов автомобильным транспортом и городским наземным электрическим транспортом	Штраф на: - водителя в размере 2500 рублей; - должностных лиц в размере 20 000 рублей; - юридических лиц в размере 100 000 рублей

Статья КоАП РФ, устанавливающая ответственность	Проступок	Санкции
Статья 12.31.1, часть 5	Осуществление перевозок пассажиров и грузов автомобильным транспортом и городским наземным электрическим транспортом с нарушением требования о запрете допускать водителей к работе, связанной с управлением транспортными средствами, без прохождения ими соответствующих инструктажей, предусмотренного Правилами обеспечения безопасности перевозок пассажиров и грузов автомобильным транспортом и городским наземным электрическим транспортом	Штраф на: - должностных лиц в размере 10 000 рублей; - юридических лиц в размере 30 000 рублей
Статья 12.31.1, часть 6	Осуществление перевозок пассажиров и грузов автомобильным транспортом и городским наземным электрическим транспортом с нарушением Правил обеспечения безопасности перевозок пассажиров и грузов автомобильным транспортом и городским наземным электрическим транспортом, за исключением указанных выше случаев, а также случаев, предусмотренных статьями 11.15.1, частью 2 статьи 11.23 и статьями 12.21.1 КоАП РФ	Штраф на: - водителя в размере 1500 рублей; - должностных лиц в размере 10 000 рублей; - юридических лиц в размере 25 000 рублей
Статья 12.32	Допуск к управлению транспортным средством водителя, находящегося в состоянии опьянения либо не имеющего права управления транспортным средством	Штраф на: - должностных лиц, ответственных за техническое состояние и эксплуатацию транспортных средств, в размере 20 000 рублей; - юридических лиц в размере 100 000 рублей
Статья 12.32.1	Допуск к управлению транспортным средством водителя, не имеющего в случаях, предусмотренных законодательством Российской Федерации о безопасности дорожного движения, российского национального водительского удостоверения	Штраф на должностных лиц, ответственных за техническое состояние и эксплуатацию транспортных средств, в размере 50 000 рублей
Статья 12.34, часть 1	Несоблюдение требований по обеспечению безопасности дорожного движения при строительстве, реконструкции, ремонте и содержании дорог, железнодорожных переездов или других дорожных сооружений либо принятие мер по своевременному устранению помех в дорожном движении, по осуществлению временного ограничения или прекращения движения транспортных средств на отдельных участках дорог в случаях, если пользование такими участками угрожает безопасности дорожного движения	Штраф на: - должностных лиц, ответственных за состояние дорог, железнодорожных переездов или других дорожных сооружений, в размере от 20 000 до 30 000 тысяч рублей; - юридических лиц в размере от 200 000 до 300 000 тысяч рублей
Статья 12.34, часть 2	Несоблюдение требований по обеспечению безопасности дорожного движения при строительстве, реконструкции, ремонте и содержании дорог, железнодорожных переездов или других дорожных сооружений либо принятие мер по своевременному устранению помех в дорожном движении, по осуществлению временного ограничения или прекращения движения транспортных средств на отдельных участках дорог в случаях, если пользование такими участками угрожает безопасности дорожного движения, повлекшее причинение легкого или средней тяжести вреда здоровью потерпевшего	Штраф на: - должностных лиц, ответственных за состояние дорог, железнодорожных переездов или других дорожных сооружений, в размере от 50 000 до 100 000 тысяч рублей; - юридических лиц в размере от 400 000 до 500 000 тысяч рублей
<b>Иные правонарушения</b>		
Статья 12.24, часть 1	Нарушение Правил дорожного движения или правил эксплуатации транспортного средства, повлекшее причинение средней тяжести вреда здоровью потерпевшего	Штраф от 2500 до 5000 рублей или лишение права управления транспортным средством на срок от одного года до полутора лет
Статья 12.24, часть 2	Нарушение Правил дорожного движения или правил эксплуатации транспортного средства, повлекшее причинение средней тяжести вреда здоровью потерпевшего	Штраф от 10 000 до 25 000 рублей или лишение права управления транспортным средством на срок от полутора до двух лет

Статья КоАП РФ, устанавливающая ответственность	Пронарушение	Санкции
Статья 12.35	Применение к владельцам и водителям транспортных средств, другим участникам дорожного движения не предусмотренных федеральным законом мер, направленных на ограничение прав на управление, пользование транспортным средством либо его эксплуатацию, или нарушение установленного порядка применения предусмотренных федеральным законом мер, направленных на ограничение прав на управление, пользование транспортным средством либо его эксплуатацию	Штраф на: - граждан в размере 2000 рублей; - должностных лиц в размере 20 000 рублей
Статья 5.43	Нарушение требований законодательства, предусматривающих выделение на автомобильных стоянках (остановках) мест для специальных автотранспортных средств инвалидов	Штраф на: - должностных лиц в размере от 3000 до 5000 рублей; - юридических лиц в размере от 30 000 до 50 000 рублей
Статья 8.22	Допуск к полету воздушного судна, выпуск в плавание морского судна, судна внутреннего водного плавания или маломерного судна либо выпуск в рейс автомобиля или другого механического транспортного средства, у которых содержание загрязняющих веществ в выбросах либо уровень шума, производимого ими при работе, превышает нормативы, установленные государственными стандартами Российской Федерации	Штраф на должностных лиц в размере от 500 до 1000 рублей
Статья 8.23	Эксплуатация гражданами воздушных или морских судов, судов внутреннего водного плавания или маломерных судов либо автомобилей, мотоциклов или других механических транспортных средств, у которых содержание загрязняющих веществ в выбросах либо уровень шума, производимого ими при работе, превышает нормативы, установленные государственными стандартами Российской Федерации	Предупреждение или штраф 500 рублей
Статья 14.4.1, часть 1	Осуществление аккредитации операторов технического осмотра с нарушением требований законодательства в области технического осмотра транспортных средств	Штраф на: - должностных лиц в размере от 10 000 до 15 000 рублей; - юридических лиц в размере от 50 000 до 100 000 рублей
Статья 14.4.1, часть 2	Непредставление сведений, необходимых для ведения единой автоматизированной информационной системы технического осмотра	Штраф на: - должностных лиц в размере от 3000 до 5000 рублей; - юридических лиц в размере от 30 000 до 50 000 рублей
Статья 14.4.1, часть 3	Выдача диагностической карты, подтверждающей допуск к участию в дорожном движении транспортного средства, в отношении которого не проведен технический осмотр или при проведении технического осмотра которого выявлено несоответствие этого транспортного средства обязательным требованиям безопасности транспортных средств	Штраф на юридических лиц в размере от 100 000 до 300 000 рублей
Статья 14.4.1, часть 4	Передача в единую автоматизированную информационную систему технического осмотра сведений о проведении технического осмотра транспортного средства, в отношении которого технический осмотр не проводился	Штраф на юридических лиц в размере от 100 000 до 300 000 рублей
Статья 14.38, часть 1	Размещение рекламы, имеющей сходство с дорожными знаками, или размещение рекламы на знаке дорожного движения, его опоре или любом ином приспособлении, предназначенном для регулирования дорожного движения	Штраф на: - граждан в размере от 2000 до 2500 рублей; - должностных лиц в размере от 10 000 до 15 000 рублей; - юридических лиц в размере от 100 000 до 200 000 рублей

Статья КоАП РФ, устанавливающая ответственность	Противоправление	Санкции
Статья 14.38, часть 2	Использование транспортного средства исключительно или преимущественно в качестве передвижной рекламной конструкции, в том числе переоборудование транспортного средства для распространения рекламы, в результате которого транспортное средство полностью или частично утратило функции, для выполнения которых оно было предназначено, переоборудование кузова транспортного средства с приданием ему вида определенного товара	Штраф на: - граждан в размере от 3000 до 5000 рублей; - должностных лиц в размере от 30 000 до 50 000 рублей; - юридических лиц в размере от 500 000 до 1 000 000 рублей
Статья 14.38, часть 3	Размещение рекламы на транспортном средстве, на наружные поверхности которого нанесены специальные цветографические схемы автомобилей оперативных служб, транспортном средстве, оборудованном устройствами для подачи специальных световых и звуковых сигналов, транспортном средстве федеральной почтовой связи, на боковых поверхностях которого расположены по диагонали белые полосы на синем фоне, а также на транспортном средстве, предназначенном для перевозки опасных грузов	Штраф на: - граждан в размере от 2000 до 2500 рублей; - должностных лиц в размере от 5000 до 10 000 рублей; - юридических лиц в размере от 50 000 до 200 000 рублей
Статья 14.38, часть 4	Размещение на транспортном средстве рекламы, создающей угрозу безопасности дорожного движения, в том числе рекламы, ограничивающей обзор лицу, управляющему транспортным средством, и другим участникам дорожного движения	Штраф на: - граждан в размере от 2000 до 2500 рублей; - должностных лиц в размере от 10 000 до 20 000 рублей; - юридических лиц в размере от 200 000 до 500 000 рублей
Статья 14.38, часть 5	Распространение звуковой рекламы с использованием транспортных средств, а также звуковое сопровождение рекламы, распространяемой с использованием транспортных средств	Штраф на: - граждан в размере от 2000 до 2500 рублей; - должностных лиц в размере от 4000 до 7000 рублей; - юридических лиц в размере от 40 000 до 100 000 рублей
Статья 19.5, часть 27	Невыполнение в установленный срок законного предписания (представления) органа (должностного лица), осуществляющего федеральный государственный надзор в области обеспечения безопасности дорожного движения, об устранении нарушений законодательства	Штраф на: должностных лиц в размере от 30 000 до 50 000 рублей; - юридических лиц - от 100 000 до 200 000 рублей
Статья 19.5, часть 28	Повторное в течение года невыполнение в установленный срок законного предписания (представления) органа (должностного лица), осуществляющего федеральный государственный надзор в области обеспечения безопасности дорожного движения, об устранении нарушений законодательства	Штраф на: - должностных лиц в размере от 70 000 до 100 000 рублей или дисквалификация на срок до трех лет; - юридических лиц - от 200 000 до 300 000 рублей
Статья 19.22, часть 1	Нарушение правил государственной регистрации транспортных средств всех видов (за исключением строящихся судов, морских судов, судов смешанного (река - море) плавания, судов внутреннего плавания, включая маломерные суда), механизмов и установок в случае, если регистрация обязательна	Штраф на: - граждан в размере от 1500 до 2000 рублей; - должностных лиц в размере от 2000 до 3500 рублей; - юридических лиц в размере от 5000 до 10 000 рублей

№	Наименование региона	ФСБ	МВД (ГУВД, УВД)	Прокуратура	ГИБДД
1.	Республика Адыгея	385000, г. Майкоп, ул. Краснооктябрьская, д. 28. Тел.: 8(8772)52-17-80, 8(8772)52-85-29	385000, г. Майкоп, ул. Индустриальная, д. 2а/1. Тел.: 8(8772)52-26-25, 8(8772)52-57-27	385000, г. Майкоп, ул. Жуковского, д. 32. Тел.: 8(8772)52-89-27, 8(8772)57-06-56	385000, г. Майкоп, ул. Индустриальная, д. 2а. Тел.: 8(8772)53-90-02, 8(8772)59-64-88
2.	Республика Башкортостан	450008, г. Уфа, ул. Крупской, д. 19. Тел.: 8(347)273-73-72, 8(347)272-99-44	450000, г. Уфа, ул. Ленина, д. 7. Тел.: 8(347)279-37-89, 8(347)272-08-05	450077, г. Уфа, ул. Крупской, д. 19. Тел.: 8(347)273-62-21, 8(347)272-71-42	450075, г. Уфа, пр. Октября, д. 147. Тел.: 8(347)235-51-11, 8(347)233-27-31
3.	Республика Бурятия	670000, г. Улан-Удэ, ул. Сухз-Батора, д. 11. Тел.: 8(3012)21-24-69, 8(3012)22-10-28	670000, г. Улан-Удэ, ул. Димитрова, д. 2а/2. Тел.: 8(3012)29-22-92, 8(3012)21-28-25	670000, г. Улан-Удэ, ул. Борсовета, д. 23а. Тел.: 8(3012)21-44-66, 8(3012)21-25-44	670045, г. Улан-Удэ, ул. Шалапина, д. 18. Тел.: 8(3012)29-29-99, 8(3012)29-29-02
4.	Республика Алтай	649006, г. Горно-Алтайск, ул. Комсомольская, д. 25. Тел.: 8(38822)4-82-22, 8(38822)2-21-60	649000, г. Горно-Алтайск, пр. Коммунистический, д. 40. Тел.: 8(38822)2-21-59, 8(38822)2-00-20	649000, г. Горно-Алтайск, пр. Центральный, д. 3. Тел.: 8(38822)2-27-02, 8(38822)2-27-36	649006, г. Горно-Алтайск, ул. Комсомольская, д. 11. Тел.: 8(38822)2-87-77, 8(38822)9-24-02
5.	Республика Дагестан	367000, г. Махачкала, пр. Р. Гамзатова, д. 7. Тел.: 8(8722)98-08-12, 8(8722)98-03-00	367000, г. Махачкала, пр. Расула Гамзатова, д. 7. Тел.: 8(8722)99-42-60, 8(8722)68-27-28	367003, г. Махачкала, ул. М. Ярагского, д.84. Тел.: 8(8722)67-95-24, 8(8722)62-84-24	367009, г. Махачкала, ул. Поповича, д. 25. Тел.: 8(8722)99-46-96, 8(8722)67-27-08
6.	Республика Ингушетия	386001, г. Магас, ул. Горчханова, д. 9. Тел.: 8(8734)55-16-58, 8(8734)55-16-28	386001, г. Магас, ул. Кулиева, д. 14. Тел.: 8(8734)55-21-17, 8(8734)55-04-99	386001, г. Магас, ул. К. Кулиева, д.1. Тел.: 8(8734)55-04-00, 8(8734)55-04-25	386001, г. Магас, ул. 65 лет Победы, д. 156. Тел.: 8(8734)55-07-15, 8(8734)55-04-99
7.	Кабардино-Балкарская Республика	360024, г. Нальчик, ул. Кабардинская, д. 192. Тел.: 8(8662)48-16-02, 8(8662)48-15-81	360000, г.Нальчик, пр. Кулиева, д. 106. Тел.: 8(8662)40-74-05, 8(8662)40-49-10	360030, г.Нальчик, пр. Кулиева, д. 16. Тел.: 8(8662)40-45-51, 8(8662)40-46-80	360012, г. Нальчик, ул. Калининградская, д. 18. Тел.: 8(8662)96-10-00, 8(8662)91-42-94
8.	Республика Калмыкия	358000, г. Элиста, ул. Ю.Клыкова, д. 31. Тел.: 8(84722)3-52-19, 8(84722)4-00-18	358000, г. Элиста, ул.Пушкина, д. 4. Тел.: 8(84722)4-14-18, 8(84722)9-94-00	358000, г.Элиста, ул. Самохина, д. 1. Тел.: 8(84722)3-56-00, 8(84722)3-56-14	358001, г. Элиста, ул. В.У. Лиджиева, д. 36. Тел.: 8(84722)9-95-00, 8(84722)4-09-64
9.	Карачаево-Черкесская Республика	369000, г. Черкесск, ул. Советская, д. 85. Тел.: 8(8782)25-49-80, 8(8782)26-70-00	369000, г. Черкесск, ул. Ворошилова, д. 5. Тел.: 8(8782)29-22-05, 8(8782)29-24-58	369000, г. Черкесск, ул. Красноармейская, д. 62. Тел.: 8(8782)26-75-10, 8(8782)28-05-54	369001, г. Черкесск, ул. Кочубея, д. 174. Тел.: 8(8782)29-27-96, 8(8782)29-27-98
10.	Республика Карелия	185035, г. Петрозаводск, ул. Андропова, д. 5. Тел.: 8(8142)78-52-03, 8(8142)78-46-58	185910, г. Петрозаводск, пр. К. Маркса, д. 18. Тел.: 8(8142)71-54-20, 8(8142)71-54-80	185910, г. Петрозаводск, ул. Г. Титова, д. 4. Тел.: 8(8142)71-78-00, 8(8142)71-78-46	185035, г. Петрозаводск, ул. Ленинградская, д. 7. Тел.: 8(8142)71-58-53, 8(8142)71-58-62
11.	Республика Коми	167983, г. Сыктывкар, ул. Кирова, д. 38а. Тел.: 8(8212)21-51-28, 8(8212)24-75-75	167983, г. Сыктывкар, ул. Кирова, д. 38. Тел.: 8(8212)28-23-03, 8(8212)28-23-85	167982, г.Сыктывкар, ул. Пушкина, д. 23. Тел.: 8(8212)28-58-00, 8(8212)28-58-83	167000, г. Сыктывкар, ул. Д. Каликовой, д. 27. Тел.: 8(8212)28-22-00, 8(8212)28-28-03
12.	Республика Марий Эл	424000, г. Йошкар-Ола, ул. Кремлевская, д. 3. Тел.: 8(8362)63-00-05, 8(8362)69-18-05	424000, г. Йошкар-Ола, ул. Комсомольская, д. 139. Тел.: 8(8362)68-08-15, 8(8362)68-08-88	424000, г.Йошкар-Ола, ул.Кремлевская, д. 23. Тел.: 8(8362)45-14-89, 8(8362)56-61-02	424000, г. Йошкар-Ола, ул. Волкова, д. 99. Тел.: 8(8362)68-05-27, 8(8362)68-00-00

№	Наименование региона	ФСБ	МВД (ГУВД, УВД)	Прокуратура	ГИБДД
13.	Республика Мордовия	430011, г. Саранск, ул. Ботевградская, д. 80а. Тел.: 8(8342)28-28-28, 8(8342)28-88-88	430000, г. Саранск, ул. Коммунистическая, д. 75. Тел.: 8(8342)47-77-71, 8(8342)29-82-24	430005, г. Саранск, ул. Льва Толстого, д. 4. Тел.: 8(8342)47-55-05, 8(8342)47-53-77.	430001, г. Саранск, ул. Строительная, д. 6. Тел.: 8(8342)38-57-27, 8(8342)24-64-09.
14.	Республика Саха (Якутия)	677000, г. Якутск, ул. Дзержинского, д. 6. Тел.: 8(4112)42-24-42, 8(4112)42-07-07	677000, г. Якутск, ул. Дзержинского, д. 14. Тел.: 8(4112)45-44-06, 8(4112)45-43-83	677890, г. Якутск, пр. Ленина, д. 48. Тел.: 8(4112)36-26-06, 8(4112)36-45-94	677007, Якутск, ул. Автодорожная, д. 11. Тел.: 8(4112)35-22-22, 8(4112)42-22-22
15.	Республика Северная Осетия – Алания	362001, г. Владикавказ, ул. Мордовцева, д. 6. Тел.: 8(8672)59-73-11, 8(8672)59-72-32	362004, г. Владикавказ, ул. Пушкинская, д. 10а. Тел.: 8(8672)59-45-55, 8(8672)59-46-99	362003, г. Владикавказ, ул. Пушкинская, д. 8. Тел.: 8(8672)53-55-70, 8(918)821-97-22	362001, г. Владикавказ, ул. Барбашова, д. 66. Тел.: 8(8672)52-25-92, 8(8672)59-22-00
16.	Республика Татарстан	420111, г. Казань, ул. Большая Красная, д. 23. Тел.: 8(843)231-45-45, 8(843)231-45-55	420111, г. Казань, ул. Дзержинского, д. 19. Тел.: 8(843)291-30-04, 8(843)291-35-28	420111, г. Казань, ул. Кремлевский тракт, д. 14. Тел.: 8(843)291-19-25, 8(843)291-18-96	420111, г. Казань, ул. Оренбургский тракт, д. 5. Тел.: 8(843)533-38-12, 8(843)533-38-88
17.	Республика Тыва	667000, г. Кызыл, ул. К. партизан, д. 31. Тел.: 8(39422)2-19-70, 8(39422)2-04-34	667000, г. Кызыл, ул. Ленина, д. 18. Тел.: 8(39422)9-34-10, 8(39422)9-35-97	667000, г. Кызыл, ул. Ленина, д. 30. Тел.: 8(39422) 2-13-86, 8(39422)2-40-67	667010, г. Кызыл, ул. Ровенская, д. 36. Тел.: 8(39422)5-66-11, 8(39422)5-66-29
18.	Удмуртская Республика	426076, г. Ижевск, ул. Пушкинская, д. 187. Тел.: 8(3412)60-02-00, 8(3412)60-03-00	426000, г. Ижевск, ул. Советская, д. 17. Тел.: 8(3412)41-91-90, 8(3412)41-93-73	426011, г. Ижевск, ул. В. Сивкова, д. 194. Тел.: 8(3412)94-86-20, 8(3412)94-85-00	426039, г. Ижевск, ш. Воткинское, д. 1а. Тел.: 8(3412)41-57-00, 8(3412)41-93-73
19.	Республика Хакасия	655017, г. Абакан, ул. Щетинкина, д. 8. Тел.: 8(3902)22-26-71, 8(3902)24-09-88	655017, г. Абакан, ул. К. Маркса, д. 13. Тел.: 8(3902)23-62-43, 8(3902)23-68-88	655004, г. Абакан, ул. Чертыгашева, д. 80. Тел.: 8(3902)22-00-78, 8(3902)35-79-90	655001, г. Абакан, ул. И. Ярыгина, д. 62. Тел.: 8(3902)23-82-83, 8(3902)23-68-56
20.	Чеченская Республика	364000, г. Грозный, ул. Х. Исаева, д. 70. Тел.: 8(8712)62-80-14, 8(8712)62-82-39	364024, г. Грозный, пр. Х. Исаева, д. 21. Тел.: 8(8712)62-40-15, 8(8712)29-64-46	364000, г. Грозный, ул. Идрисова, д. 42. Тел.: 8(8712)22-32-62, 8(8712)22-35-17	364032, г. Грозный, ул. Алтайская, д. 17а. Тел.: 8(8712)29-61-29, 8(8712)22-24-96
21.	Чувашская Республика – Чувашия	428000, г. Чебоксары, ул. К. Маркса, д. 43. Тел.: 8(8352)62-15-00, 8(8352)62-33-11	428000, г. Чебоксары, ул. К. Маркса, д. 41. Тел.: 8(8352)62-04-76, 8(800)100-84-02	428000, г. Чебоксары, ул. К. Маркса, д. 48. Тел.: 8(8352)39-20-58, 8(8352)39-20-48	428010, г. Чебоксары, ул. Б. Хмельницкого, д. 37. Тел.: 8(8352)24-27-11, 8(8352)24-27-34
22.	Алтайский край	656015, г. Барнаул, пр. Ленина, д. 30. Тел.: 8(3852)66-74-01, 8(3852)63-81-55	656015, г. Барнаул, пр. Ленина, д. 74. Тел.: 8(3852)39-73-13, 8(3852)39-74-01	656069, г. Барнаул, ул. Партизанская, д. 71. Тел.: 8(3852)22-20-79, 8(3852)22-20-17	656015, г. Барнаул, пр. Ленина, д. 74 Тел.: 8(3852)39-73-13, 8(3852)39-74-01
23.	Краснодарский край	350063, г. Краснодар, ул. Мира, д. 46. Тел.: 8(861)214-52-45, 8(861)214-64-11	350020, г. Краснодар, ул. Гаврилова, д. 96. Тел.: 8(861)224-58-48, 8(861)233-51-06	350063, г. Краснодар, ул. Советская, д. 39. Тел.: 8(861)200-95-39, 8(861)268-50-01	350058, г. Краснодар, ул. Старокубанская, д. 86. Тел.: 8(861)231-72-10, 8(861)224-58-48
24.	Красноярский край	660017, г. Красноярск, ул. Дзержинского, д. 18. Тел.: 8(391)230-96-20, 8(391)230-93-20	660017, г. Красноярск, ул. Дзержинского, д. 18. Тел.: 8(391)245-96-46, 8(391)245-97-77	660049, г. Красноярск, пр. Мира, д. 32. Тел.: 8(391)265-84-00, 8(391)227-48-78	660017, г. Красноярск, ул. Дзержинского, д. 18. Тел.: 8(391)245-96-28, 8(391)245-96-46

№	Наименование региона	ФСБ	МВД (ГУВД, УВД)	Прокуратура	ГИБДД
25.	Приморский край	690090, г. Владивосток, ул. Алеутская, д. 46. Тел.: 8(4232)22-45-86, 8(4232)21-72-12	690091, г. Владивосток, ул. Алеутская, д. 44. Тел.: 8(4232)40-10-00, 8(4232)21-43-86	690091, г. Владивосток, ул. Фонтанная, д. 51. Тел.: 8(4232)40-31-38, 8(9247)31-24-04	690105, г. Владивосток, пр. 100 л. Владивостоку, д. 148. Тел.: 8(4232)31-04-08, 8(4232)31-09-08
26.	Ставропольский край	355035, г. Ставрополь, ул. Дзержинского, д. 110. Тел.: 8(8652)94-04-40, 8(8652)94-62-95	355035, г. Ставрополь, ул. Дзержинского, д. 102. Тел.: 8(8652)26-49-10, 8(8652)30-40-43	355035, г. Ставрополь, ул. О. революции, д. 9/1. Тел.: 8(8652)29-79-68, 8(8652)26-14-00	355035, г. Ставрополь, ул. 3 Промышленная, д. 41. Тел.: 8(8652)38-42-55, 8(8652)95-26-26
27.	Хабаровский край	680000, г. Хабаровск, ул. Волочаевская, д. 144. Тел.: 8(4212)79-77-01, 8(4212)79-79-79	680000, г. Хабаровск, б. Уссурийский, д. 2. Тел.: 8(4212)38-73-87, 8(4212)32-83-40	680000, г. Хабаровск ул. Шевченко, д. 6. Тел.: 8(4212)32-41-70, 8(4212)32-59-58	680000, г. Хабаровск, ул. Воронежская, д. 1. Тел.: 8(4212)59-59-08, 8(4212)55-99-99
28.	Амурская область	675000, г. Благовещенск, ул. Пионерская, д. 22. Тел.: 8(4162)63-56-56, 8(4162)59-29-99	675000, г. Благовещенск, ул. 50-летия Октября, д. 18. Тел.: 8(4162)59-40-108, 8(4162)59-40-59	675005, г. Благовещенск, ул. Пионерская, д. 37. Тел.: 8(4162)77-50-05, 8(4162)77-50-48	675000, г. Благовещенск, ул. Пионерская, д. 198/2. Тел.: 8(4162)59-46-80, 8(4162)59-40-59
29.	Архангельская область	163061, г. Архангельск, пр. Троицкий, д. 54. Тел.: 8(818)228-64-09, 8(818)221-83-87	163000, г. Архангельск, ул. Воскресенская, д. 3. Тел.: 8(818)222-16-40, 8(818)221-65-55	163002, г. Архангельск, пр. Новгородский, д.15. Тел.: 8(818)241-02-04, 8(818)241-02-08	163002, г. Архангельск, ул. Карпогорская, д.10. Тел.: 8(818)241-27-44, 8(818)241-27-21
30.	Астраханская область	414000, г. Астрахань, ул. Свердлова, д. 64. Тел.: 8(8512)44-36-88, 8(8512)44-59-26	414000, г. Астрахань, ул. Кирова, д. 5. Тел.: 8(8512)40-01-01, 8(8512)40-09-02	414024, г.Астрахань, н. Привольского затона, д. 13/1. Тел.: 8(8512)52-31-15, 8(8512)49-31-40	414000, г. Астрахань, н. Красная, д. 62. Тел.: 8(8512)51-17-14, 8(8512)51-23-57
31.	Белгородская область	308000, г. Белгород, ул. Преображенская, д. 47. Тел.: 8(4722)27-02-55, 8(4722)50-83-92	308000, г. Белгород, проспект Славы, д. 70. Тел.: 8(4722)35-20-33, 8(4722)35-25-11	308024, г. Белгород, ул. Горького, д. 56а. Тел.: 8(4722)52-14-22, 8(4722)35-20-40	30800, г.Белгород, п. Славы, д. 70. Тел.: 8(4722)35-25-09, 8(4722)35-20-33
32.	Брянская область	241050, г. Брянск, ул. Горького, д. 36. Тел.: 8(4832)64-91-21, 8(4832)66-35-05	241050, г. Брянск, пр. Ленина, д. 18. Тел.: 8(4832)37-42-95, 8(4832)72-22-33	241007, г. Брянск, ул. А.М. Рекунова, д.1. Тел.: 8(4832)65-42-00, 8(4832)65-42-05	241001, г. Брянск, ул. Советская, д. 91. Тел.: 8(4832)74-36-84, 8(4832)72-22-33
33.	Владимирская область	600005, г. Владимир, пр. Октябрьский, д. 38. Тел.: 8(4922)32-48-84, 8(4922)40-25-31	600000, г. Владимир, ул. Б. Московская, д. 45. Тел.: 8(4922)37-43-08, 8(4922)45-17-71	600025, г. Владимир, пр. Октябрьский, д. 9. Тел.: 8(4922)32-55-53, 8(4922)32-71-25	600022, г. Владимир, ш. Московское, д. 1. Тел.: 8(4922)54-16-65, 8(4922)35-40-49
34.	Волгоградская область	400131, г. Волгоград, ул. Краснознаменная, д. 17. Тел.: 8(8442)30-10-10, 8(8442)33-24-10	400131, г. Волгоград, ул. Краснознаменная, д.17. Тел.: 8(8442)30-45-30, 8(8442)30-43-45	400075, г. Волгоград, ул. Историческая, д. 124. Тел.: 8(8442)31-04-73, 8(8442)31-03-88	400066, г. Волгоград, ул. Скоырева, д. 2. Тел.: 8(8442)33-24-31, 8(8442)30-44-44
35.	Вологодская область	160000, г. Вологда, ул. Пушкинская, д. 22. Тел.: 8(8172)21-22-44, 8(8172)56-11-62	160001, г. Вологда, ул. Мира, д. 30. Тел.: 8(8172)79-44-94, 8(8172)79-45-83	160000, г. Вологда, ул. Пушкинская, д. 17. Тел.: 8(8172)79-04-49, 8(8172)72-03-72	160014, г. Вологда, ул. Саммера, д. 6. Тел.: 8(8172)79-40-63, 8(8172)79-45-83
36.	Воронежская область	394006, г. Воронеж, ул. Володарского, д. 39б. Тел.: 8(473)264-61-80, 8(473)255-04-44	394006, г. Воронеж, ул. Володарского, д. 39. Тел.: 8(473)251-12-50, 8(473)251-12-16	394006, г. Воронеж, п. Красноармейский, д. 126. Тел.: 8(473)260-89-89, 8(473)260-89-00	394019, г. Воронеж, ул. Холмистая, д. 56. Тел.: 8(473)269-61-02, 8(473)269-61-36

№	Наименование региона	ФСБ	МВД (ГУВД, УВД)	Прокуратура	ГИБДД
37.	Ивановская область	153002, г. Иваново, ул. Жиделева, д. 12. Тел.: 8(4932)32-80-61, 8(4932)37-72-07	153003, г. Иваново, ул. Кузнецова, д. 47. Тел.: 8(4932)48-17-03, 8(4932)32-80-00.	153002, г. Иваново, пр. Ленина, д.25. Тел.: 8(4932)41-04-05, 8(4932)32-36-10	153043, г. Иваново, ул. Гнедина, д. 18. Тел.: 8(4932)93-82-70, 8(4932)48-12-45
38.	Иркутская область	644003, г. Иркутск, ул. Литвинова, д. 13. Тел.: 8(3952)34-16-36, 8(3952)34-15-78	644003, г. Иркутск, ул. Литвинова, д. 15. Тел.: 8(3952)21-65-11, 8(3952)21-68-88	644011, г. Иркутск, ул. Володарского, д. 5. Тел.: 8(3952)25-90-00, 8(902)512-61-52	644011, г. Иркутск, ул. Володарского, д. 2а. Тел.: 8(3952)21-27-26, 8(3952)21-76-31
39.	Калининградская область	236000, г. Калининград, пр. Советский, д. 3. Тел.: 8(4012)21-48-85, 8(4012)92-44-22	236022, г. Калининград, пр. Советский, д. 7. Тел.: 8(4012)55-28-03, 8(4012)55-28-11	236040, г. Калининград, ул. Горького, д. 4. Тел.: 8(4012)57-68-60, 8(4012)57-68-33	236040, г. Калининград, ул. Черняховского, д. 52. Тел.: 8(4012)55-28-15, 8(4012)55-28-02
40.	Калужская область	248001, г. Калуга, ул. Ленина, д. 72. Тел.: 8(4842)50-55-05, 8(4842)56-18-18	248001, г. Калуга, ул. Суворова, д. 139. Тел.: 8(8484)26-20-11, 8(8484)250-24-59	248000, г. Калуга, ул. Кулузова, д. 2а. Тел.: 8(4842)57-49-81, 8(910)520-31-09	248002, г. Калуга, ул. Сатыхова-Щедрина, д. 70а. Тел.: 8(4842)50-24-27, 8(4842)50-28-00
41.	Камчатский край	683000, г. Петропавловск-Камчатский, ул. Советская, д. 34. Тел.: 8(4152)41-25-78, 8(4152)14-28-89	683003, г. Петропавловск-Камчатский, ул. Ленинградская, д. 126. Тел.: 8(4152)42-53-53, 8(4152)27-11-02	683024, г. Петропавловск-Камчатский, пр. Рыбаков, д. 13. Тел.: 8(4152)26-10-97, 8(4152)26-09-27	683024, г. Петропавловск-Камчатский, ул. Карьерная, д. 1а. Тел.: 8(4152)46-92-02, 8(4152)46-70-26
42.	Кемеровская область	650000, г. Кемерово, пр. Советский, д. 65. Тел.: 8(3842)58-48-00, 8(3842)36-54-49	650000, г. Кемерово, ул. И. Островского, д. 17. Тел.: 8(3842)32-73-34, 8(3842)32-73-12	650992, г. Кемерово, ул. Красная, д. 24. Тел.: 8(3842)58-06-51, 8(923)567-06-51	650024, г. Кемерово, ул. Баумана, д. 59. Тел.: 8(3842)38-07-11, 8(3842)38-06-30
43.	Кировская область	610000, г. Киров, ул. Ленина, д. 96. Тел.: 8(8332)35-81-11, 8(8332)35-82-22	610000, г. Киров, ул. Ленина, д. 96. Тел.: 8(8332)58-95-30, 8(8332)58-97-77	610000, г. Киров, ул. Володарского, д. 98. Тел.: 8(8332)64-87-32, 8(8332)38-11-53	610046, г. Киров, ул. Преображенская, д. 84. Тел.: 8(8332)58-88-88, 8(8332)64-38-77
44.	Костромская область	156000, г. Кострома, ул. Симановского, д. 3. Тел.: 8(4942)31-48-62, 8(4942)31-19-01	156961, г. Кострома, ул. Советская, д. 90. Тел.: 8(4942)31-21-18, 8(4942)39-75-55	156000, г. Кострома, ул. Ленина, д. 2. Тел.: 8(4942)31-22-51, 8(4942)35-78-71	156000, г. Кострома, ул. Симановского, д. 17. Тел.: 8(4942)31-67-41, 8(4942)39-75-55
45.	Курганская область	640018, г. Курган, ул. Ленина, д. 2. Тел.: 8(3522)48-25-70, 8(3522)48-24-49	640626, г. Курган, ул. Куйбышева, д. 81. Тел.: 8(3522)42-12-98, 8(3522)49-42-02	640000, г. Курган, ул. Красина, д. 57. Тел.: 8(3522)45-51-41, 8(3522)45-84-45	640000, г. Курган, пр. М. Голикова, д. 25. Тел.: 8(3522)25-64-90, 8(3522)49-42-00
46.	Курская область	305001, г. Курск, ул. Добролюбова, д. 5. Тел.: 8(4712)70-24-70, 8(4712)70-20-70	305000, г. Курск, ул. С. Саровского, д. 2. Тел.: 8(4712)36-82-65, 8(4712)36-88-44	305000, г. Курск, ул. Ленина, д. 21. Тел.: 8(4712)52-15-25, 8(4712)51-29-33	305014, г. Курск, ул. Карла Маркса, д. 101. Тел.: 8(4712)36-70-02, 8(4712)36-88-44
47.	Ленинградская область	191123, г. Санкт-Петербург, пр. Литейный, д. 4. Тел.: 8(812)438-71-10, 8(812)438-69-93	191015, г. Санкт-Петербург, пр. Суворовский, д. 50/52. Тел.: 8(812)573-26-76, 8(812)573-21-81	197342, г. Санкт-Петербург, ул. Торжковская, д. 4. Тел.: 8(812)429-77-55, 8(812)425-77-95	197376, г. Санкт-Петербург, ул. П. Попова, д. 42. Тел.: 8(812)234-90-21, 8(812)573-21-81
48.	Липецкая область	398600, г. Липецк, ул. Советская, д. 13а. Тел.: 8(4742)23-70-00, 8(4742)23-70-05	398050, г. Липецк, ул. Интернациональная, д. 35. Тел.: 8(4742)36-91-38, 8(4742)36-91-99	398000, г. Липецк, ул. Зегеля, д. 25. Тел.: 8(4742)27-34-59, 8(4742)27-34-27	398008, г. Липецк, ул. М.И. Неделина, д. 2. Тел.: 8(4742)42-35-54, 8(4742)42-35-55

№	Наименование региона	ФСБ	МВД (ГУВД, УВД)	Прокуратура	ГИБДД
49.	Магаданская область	685000, г. Магадан, пл. Космонавтов, д. 3а/6. Тел.: 8(4132)69-57-00, 8(4132)62-34-72	685099, г. Магадан, ул. Дзержинского, д. 9. Тел.: 8(4132)69-63-05, 8(4132)69-64-64	685000, г. Магадан, пр. К. Маркса, д. 17. Тел.: 8(4132)62-47-98, 8(4132)62-48-98	685000, г. Магадан, ул. Гагарина, д. 39/21. Тел.: 8(4132)69-60-20, 8(4132)69-66-55
50.	Московская область	101000, г. Москва, ул. Б. Лубянка, д. 20. Тел.: 8(495)224-27-86, 8(495)625-28-19	125009, г. Москва, п. Никитский, д. 3. Тел.: 8(495)609-84-74, 8(495)609-49-52	107996, г. Москва, пер. М. Кисельный, д. 5. Тел.: 8(495)628-27-88, 8(495)621-16-46	129110, г. Москва, пер. Слесарный, д. 1. Тел.: 8(495)688-81-71, 8(495)692-70-66
51.	Мурманская область	183038, г. Мурманск, пр. Ленина, д. 33. Тел.: 8(8152)45-40-76, 8(8152)47-67-04	183038, г. Мурманск, пр. Ленина, д. 64. Тел.: 8(8152)45-76-79, 8(8152)40-72-76	183038, г. Мурманск, ул. Коммуны, д. 18а. Тел.: 8(8152)47-38-08, 8(8152)47-20-86	183038, г. Мурманск, ул. К. Либкнехта, д. 46. Тел.: 8(8152)42-18-45, 8(8152)45-67-31
52.	Нижегородская область	603000, г. Нижний Новгород, ул. М. Покровская, д. 1. Тел.: 8(831)439-87-50, 8(831)433-87-02	603950, г. Нижний Новгород, ул. Горького, д. 71. Тел.: 8(831)268-53-79, 8(831)268-68-68	603105, г. Нижний Новгород, ул. Ижорская, д. 25. Тел.: 8(831)461-85-29, 8(831)414-22-20	603086, г. Нижний Новгород, ул. Стрелка, д. 3. Тел.: 8(831)246-42-47, 8(831)268-35-81
53.	Новгородская область	173001, г. Великий Новгород, ул. Б. Санкт-Петербургская, д. 2/9. Тел.: 8(8162)77-26-96, 8(8162)76-61-08	173007, г. Великий Новгород, ул. Людогоща, д. 5/68. Тел.: 8(8162)98-06-61, 8(8162)73-92-81	173001, г. Великий Новгород, ул. Новолучанская, д. 11. Тел.: 8(8162)73-09-66, 8(8162)98-46-06	173020, г. Великий Новгород, ул. Хутынская, д. 42. Тел.: 8(8162)98-01-09, 8(8162)98-00-02
54.	Новосибирская область	630007, г. Новосибирск, ул. Коммунистическая, д. 49. Тел.: 8(383)231-05-05, 8(383)269-72-69	630099, г. Новосибирск, ул. Октябрьская, д. 78. Тел.: 8(383)232-70-89, 8(383)232-75-03	630099, г. Новосибирск, ул. Каменская, д. 20а. Тел.: 8(383)210-28-15, 8(383)218-79-55	630001, г. Новосибирск, ул. Владимирская, д. 2ж. Тел.: 8(383)220-70-77, 8(383)232-76-75
55.	Омская область	644099, г. Омск, ул. Ленина, д. 2. Тел.: 8(3812)23-30-00, 8(3812)25-56-22	644099, г. Омск, ул. Ленина, д. 2. Тел.: 8(3812)79-33-04, 8(3812)25-12-98	644099, г. Омск, ул. Ленина, д. 1. Тел.: 8(3812)35-73-57, 8(3812)35-73-32	644001, г. Омск, ул. Кр. Зорь, д. 103а. Тел.: 8(3812)36-38-97, 8(3812)79-33-04
56.	Оренбургская область	460000, г. Оренбург, ул. 9-го января, д. 43. Тел.: 8(3532)77-41-71, 8(3532)78-53-07	460000, г. Оренбург, ул. Комсомольская, д. 49. Тел.: 8(3532)79-10-00, 8(3532)79-02-03	460000, г. Оренбург, ул. Кобозева, д. 51. Тел.: 8(3532)77-21-67, 8(3532)77-16-78	460000, г. Оренбург, ул. Транспортная, д. 12. Тел.: 8(3532)79-09-28, 8(3532)79-10-00
57.	Орловская область	302028, г. Орел, ул. Салтыкова-Щедрина, д. 29. Тел.: 8(4862)43-23-90, 8(4862)43-76-36	302028, г. Орел, ул. Тургенева, д. 15. Тел.: 8(4862)40-02-44, 8(4862)41-38-56	302040, г. Орел, ул. Красноармейская, д. 17а. Тел.: 8(4862)43-63-89, 8(4862)40-56-57	302000, г. Орел, ул. Автовокальная, д. 77в. Тел.: 8(4862)72-90-00, 8(4862)41-38-56
58.	Пензенская область	440600, г. Пенза, ул. Московская, д. 72а. Тел.: 8(8412)63-13-95, 8(8412)66-31-64	440009, г. Пенза, ул. Злобина, д. 52. Тел.: 8(8412)56-31-11, 8(8412)59-77-77	440052, г. Пенза, ул. Богданова, д. 7. Тел.: 8(8412)46-40-35, 8(8412)32-93-29	440000, г. Пенза, ул. Бакунина, д. 181. Тел.: 8(8412)59-90-02, 8(8412)59-90-72
59.	Пермский край	614000, г. Пермь, ул. 25 Октября, д. 12. Тел.: 8(342)239-39-39, 8(342)212-91-29	614990, г. Пермь, пр. Комсомольский, д. 74. Тел.: 8(342)246-88-99, 8(342)246-77-00	614990, г. Пермь, ул. Луначарского, д. 60. Тел.: 8(342)217-53-10, 8(342)217-53-08	614077, г. Пермь, б. Гагарина, д. 80. Тел.: 8(342)246-73-01, 8(342)246-73-00
60.	Псковская область	180000, г. Псков, пр. Октябрьский, д. 48. Тел.: 8(8112)72-52-00, 8(8112)66-22-66	180000, г. Псков, пр. Октябрьский, д. 48. Тел.: 8(8112)59-23-14, 8(8112)66-16-49	180000, г. Псков, ул. Плехановский посад, д. 6. Тел.: 8(8112)69-83-10, 8(8112)69-83-79	180019, г. Псков, ул. Труда, д. 75. Тел.: 8(8112)75-44-44, 8(8112)59-22-33

№	Наименование региона	ФСБ	МВД (ГУВД, УВД)	Прокуратура	ГИБДД
61.	Ростовская область	344082, г. Ростов-на-Дону, ул. Б. Садовая, д. 31. Тел.: 8(863)249-55-44, 8(863)283-10-10	344082, г. Ростов-на-Дону, ул. Б. Садовая, д. 29. Тел.: 8(863)240-60-83, 8(863)249-24-77	344011, г. Ростов-на-Дону, пер. Халтуринский, д. 101. Тел.: 8(863)210-55-99, 8(863)210-57-00	344103, г. Ростов-на-Дону, ул. Доватора, д. 154а. Тел.: 8(863)249-34-04, 8(863)249-32-02
62.	Рязанская область	390000, г. Рязань, ул. Горького, стр. 69. Тел.: 8(4912)29-62-00, 8(4912)51-38-18	390046, г. Рязань, ул. Введенская, д. 106. Тел.: 8(4912)21-63-07, 8(4912)29-95-96	390023, г. Рязань, ул. Введенская, д. 81. Тел.: 8(4912)25-20-85, 8(4912)20-06-00	390000, г. Рязань, ул. Солнечная, д. 1. Тел.: 8(4912)46-30-40, 8(4912)21-63-07
63.	Самарская область	443099, г. Самара, ул. Пионерская, д. 24. Тел.: 8(846)339-19-50, 8(846)332-04-47	443068, г. Самара, ул. Соколова, д. 34. Тел.: 8(846)278-22-22, 8(846)278-22-23	443001, г. Самара, ул. Чапаевская, д. 151. Тел.: 8(846)340-61-78, 8(846)333-54-28	443010, г. Самара, ул. Некрасовская, д. 65. Тел.: 8(846)333-58-01, 8(846)278-13-40
64.	Саратовская область	410012, г. Саратов, ул. Вольская, д. 77. Тел.: 8(8452)37-30-01, 8(8452)26-70-61	410034, г. Саратов, ул. Соколова, д. 339. Тел.: 8(8452)74-70-15, 8(8452)74-71-07	410002, г. Саратов, ул. Е. Ф. Григорьева, д. 33/39. Тел.: 8(8452)49-66-78, 8(8452)28-06-01	410033, г. Саратов, пр. Соколовогорский 6-й. Тел.: 8(8452)99-56-05, 8(8452)75-22-43
65.	Сахалинская область	693000, г. Южно-Сахалинск, ул. Сахалинская, д. 42. Тел.: 8(4242)43-44-41, 8(4242)72-40-83	693000, г. Южно-Сахалинск, ул. Ленина, д. 149. Тел.: 8(4242)78-09-98, 8(4242)78-92-08	693000, г. Южно-Сахалинск, ул. Чехова, д. 28. Тел.: 8(4242)43-03-26, 8(4242)43-60-27	693005, г. Южно-Сахалинск, ул. Сахалинская, д. 46. Тел.: 8(4242)78-94-97, 8(4242)78-91-39
66.	Свердловская область	620014, г. Екатеринбург, ул. Вайнера, д. 4. Тел.: 8(343)358-63-41, 8(343)371-37-51	620014, г. Екатеринбург, проспект Ленина, д. 17. Тел.: 8(343)358-84-11, 8(343)358-71-61	620014, г. Екатеринбург, ул. Московская, д. 21. Тел.: 8(343)377-53-63, 8(343)377-60-87	620000, г. Екатеринбург, ул. Чкалова, д. 1. Тел.: 8(343)269-77-35, 8(343)269-77-00
67.	Смоленская область	214000, г. Смоленск, ул. Дзержинского, д. 13а. Тел.: 8(4812)38-12-50, 8(4812)30-23-00	214000, г. Смоленск, ул. Дзержинского, д. 13. Тел.: 8(4812)77-37-06, 8(4812)77-34-55	214000, г. Смоленск, ул. Доктурова, д. 2. Тел.: 8(4812)38-10-43, 8(910)785-95-00	214009, г. Смоленск, мкр. Южный, д. 75. Тел.: 8(4812)41-88-71, 8(4812)38-05-35
68.	Тамбовская область	392002, г. Тамбов, ул. Сергеева-Ценского, д. 26. Тел.: 8(4752)72-40-70, 8(4752)71-21-47	392002, г. Тамбов, ул. Энгельса, д. 31. Тел.: 8(4752)79-92-00, 8(4752)79-93-65	329000, г. Тамбов, ул. Лермонтовская, д. 1. Тел.: 8(4752)72-23-03, 8(4752)72-57-34	392000, г. Тамбов, ул. Советская, д. 198б. Тел.: 8(4752)53-40-67, 8(4752)79-09-54
69.	Тверская область	170026, г. Тверь, н. А. Никитина, д. 92. Тел.: 8(4822)32-13-61, 8(4822)77-74-41	170005, г. Тверь, п. Мира, д. 1/70. Тел.: 8(4822)52-26-00, 8(4822)32-95-52	170100, г. Тверь, ул. Симеонавская, д. 27. Тел.: 8(4822)50-63-11, 8(4822)50-60-32	170008, г. Тверь, пр. Волоколамский, д. 7 к. 3. Тел.: 8(4822)58-04-00, 8(4822)32-95-52
70.	Томская область	634050, г. Томск, пр. Кирова, д. 18а. Тел.: 8(3822)43-37-30, 8(3822)28-54-82	634012, г. Томск, ул. Елизаровых, д. 48/10. Тел.: 8(3822)79-45-09, 8(3822)27-14-09	634029, г. Томск, ул. Белинского, д. 14. Тел.: 8(3822)52-74-95, 8(3822)53-22-31	634040, г. Томск, тр. Иркутский, д. 79. Тел.: 8(3822)66-44-22, 8(3822)66-44-24
71.	Тульская область	300041, г. Тула, п. Садовый, д. 1. Тел.: 8(4872)32-62-52, 8(4872)31-27-91	300600, г. Тула, п. Ленина, д. 83. Тел.: 8(4872)32-22-49, 8(4872)32-22-85	300041, г. Тула, п. Ленина, д. 55. Тел.: 8(4872)36-43-07, 8(4872)36-10-35	300026, г. Тула, ул. Советская, д. 110. Тел.: 8(4872)32-45-00, 8(4872)32-22-85
72.	Тюменская область	625000, г. Тюмень, ул. Советская, д. 40. Тел.: 8(3452)46-16-95, 8(3452)46-89-45	625000, г. Тюмень, ул. Водопроводная, д. 38. Тел.: 8(3452)79-33-33, 8(3452)29-14-32	625048, г. Тюмень, ул. 50 л. Октября, д. 31. Тел.: 8(3452)34-53-54, 8(3452)27-04-02	625023, г. Тюмень, ул. Одесская, д. 16. Тел.: 8(3452)79-46-10, 8(3452)79-46-52
73.	Ульяновская область	432017, г. Ульяновск, ул. Л. Толстого, д. 20. Тел.: 8(8422)420-20-10, 8(8422)42-08-94	432071, г. Ульяновск, ул. Карла Маркса, д. 31/10. Тел.: 8(8422)41-26-95, 8(8422)67-88-00	432099, г. Ульяновск, ул. Железной дивизии, д. 21. Тел.: 8(8422)33-10-00, 8(8422)33-10-26	432042, г. Ульяновск, ул. Ефремова, д. 52. Тел.: 8(8422)73-67-01, 8(8422)73-60-60

№	Наименование региона	ФСБ	МВД (ГУВД, УВД)	Прокуратура	ГИБДД
74.	Челябинская область	454091, г. Челябинск, ул. Коммуны, д. 70. Тел.: 8(351)263-88-56, 8(351)263-88-56	454091, г. Челябинск, ул. Елькина, д. 34. Тел.: 8(351)268-88-34, 8(351)268-82-09	454091, г. Челябинск, ул. Елькина, д. 11. Тел.: 8(351)239-20-20, 8(351)239-20-00	454108, г. Челябинск, ул. Харлова, д. 20. Тел.: 8(351)256-16-84, 8(351)268-85-94
75.	Забайкальский край	672000, г. Чита, ул. Ленина, д. 84. Тел.: 8(3022)23-90-08, 8(3022)35-46-94	672089, г. Чита, ул. П. Осипенко, д. 21. Тел.: 8(3022)23-55-55, 8(3022)23-55-66	672002, г. Чита, ул. Амурская, д.71. Тел.: 8(3022)35-84-85, 8(914)472-48-94	672000, г. Чита, ул. Проезжая, д. 46. Тел.: 8(3022)23-53-53, 8(3022)39-98-40
76.	Ярославская область	150003, г. Ярославль, ул. Советская, д. 25. Тел.: 8(4852)40-80-11, 8(4852)20-00-40	150000, г. Ярославль, ул. Республиканская, д. 23. Тел.: 8(4852)30-40-09, 8(4852)72-88-11	150000, г. Ярославль, ул. Некрасова, д. 5. Тел.: 8(4852)20-84-60, 8(4852)30-32-63	150030, г. Ярославль, ул. Журавлева, д. 9/27. Тел.: 8(4852)30-10-10, 8(4852)73-10-50
77.	Город Москва	101000, г. Москва, ул. Б. Лубянка, д. 20. Тел.: 8(495)914-43-69, 8(495)625-28-19	127994, г. Москва, ул. Петровка, д. 38. Тел.: 8(495)694-92-29, 8(495)667-07-30	109992, г. Москва, пл. К. Застава, д. 1. Тел.: 8(495)683-68-74, 8(495)951-71-97	127473, г. Москва, ул. Садовая-Самотечная, д. 1. Тел.: 8(495)624-33-17, 8(495)623-70-70
78.	Город Санкт-Петербург	191123, г. Санкт-Петербург, пр. Литейный, д. 4. Тел.: 8(812)438-71-10, 8(812)438-69-93	191015, г. Санкт-Петербург, пр. Суворовский, д. 50/52. Тел.: 8(812)273-26-76, 8(812)273-66-66	190000, г. Санкт-Петербург, ул. Почтамтская, д. 1. Тел.: 8(812)315-48-53, 8(812)318-26-11	197376, г. Санкт-Петербург, ул. Профессора Попова, д.42. Тел.: 8(812)234-90-21, 8(812)234-26-46
79.	Еврейская автономная область	679016, г. Биробиджан, ул. Октябрьская, д. 11. Тел.: 8(42622) 2-22-03, 8(42622)2-22-04	679000, г. Биробиджан, ул. Ленина, д. 4. Тел.: 8(42622)9-26-10, 8(42622)2-03-02	679000, г. Биробиджан, ул. Шолом-Алейхема, д. 37а. Тел.: 8(42622)2-30-31, 8(916)211-16-05	679016, г. Биробиджан, пер. Мальный, д. 12. Тел.: 8(42622)4-71-82, 8(42622)4-68-25
83.	Ненецкий автономный округ	166000, г. Нарьян-Мар, ул. Выучейского, д. 13. Тел.: 8(81853)4-26-26, 8(81853)4-20-30	166000, г. Нарьян-Мар, ул. Выучейского, д. 13. Тел.: 8(81853)4-21-26, 8(81853)4-21-52	166000, г. Нарьян-Мар, ул. Ленина, д. 40. Тел.: 8(81853)4-27-11, 8(81853)4-28-85	166002, г. Нарьян-Мар, ул. Строителей, д. 21а. Тел.: 8(81853)4-21-26, 8(81853)4-76-16
86.	Ханты-Мансийский автономный округ – Югра	628006, г. Ханты-Мансийск, ул. Мира, д. 20. Тел.: 8(3467)33-35-81, 8(3467)34-17-48	628007, г. Ханты-Мансийск, ул. Ленина, д. 55. Тел.: 8(3467)39-82-208, 8(3467)39-83-00	628012, г. Ханты-Мансийск, ул. Чехова, д. 1а. Тел.: 8(3467)35-22-21, 8(3467)35-21-38	628006, г. Ханты-Мансийск, ул. Мира, д. 110. Тел.: 8(3467)96-20-76, 8(3467)96-20-78
87.	Чукотский автономный округ	689000, г. Анадырь, ул. Отке, д. 31. Тел.: 8(42722)2-28-86, 8(42722)6-71-17	689000, г. Анадырь, ул. Ленина, д. 9. Тел.: 8(42722)2-24-20, 8(42722)2-33-00	689000, г. Анадырь, ул. Отке, д. 29. Тел.: 8(42722)2-25-09, 8(42722)2-28-40	689000, г. Анадырь, ул. Ленина, д.16-в. Тел.: 8(42722)2-43-00, 8(42722)2-64-31
89.	Ямало-Ненецкий автономный округ	629008, г. Салехард, ул. Матросова, д. 7. Тел.: 8(34524)6-89-45, 8(34522)9-24-24	629008, г. Салехард, ул. Матросова, д. 7. Тел.: 8(34922)7-60-16, 8(34922)4-45-90	629003, г. Салехард, ул. Б. Кнунянца, д. 5. Тел.: 8(34922)4-22-50, 8(34922)3-99-58	629001, г. Салехард, ул. 3. Космодемьянской, д. 51. Тел.: 8(34922)7-60-32, 8(34922)7-61-49
91.	Республика Крым	295034, г. Симферополь, б. И. Франко, д.13. Тел.: 8(3652)77-10-20, 8(3652)77-10-30	295034, г. Симферополь, ул. Б. Хмельницкого, д. 4. Тел.: 8(3652)73-40-44, 8(3652)73-45-54	295015, г. Симферополь, ул. Севастопольская, д. 21. Тел.: 8(3652)55-03-99, 8(3652)55-03-94	295043, г. Симферополь, ул. Киевская, д. 158. Тел.: 8(3652)66-87-00, 8(3652)66-87-40
92.	Город Севастополь	295034, г. Симферополь, б. И. Франко, д.13. Тел.: 8(0652)37-42-76, 8(0652)37-43-76	299008, г. Севастополь, пл. Восставших, д.6. Тел.: 8(8692)55-02-02, 8(8692)54-64-64	299011, г. Севастополь, ул. Л. Павличенко, д. 1. Тел.: 8(8692)53-01-87, 8(8692)53-02-14	299040, г. Севастополь, ул. Промышленная, д. 1. Тел.: 8(8692)73-84-10, 8(8692)44-36-52



Подписано в печать 30.05.2019. Формат 60х90/16.  
Печать офсетная. Усл.-печ. л. 12. Тираж 30 000 экз.  
Заказ № . Изготовлено по заказу РССМ  
в АО «Первая Образцовая типография»  
Адрес: 115054, г. Москва, ул. Валовая, д. 28.

# ЛДПР

**ПРОТИВ  
БЕСПРЕДЕЛА**



**ЕСЛИ МОЮ МАШИНУ**

**ЭВАКУИРУЮТ**

**ИЛИ ОНА ВАМ МЕШАЕТ —**

**ПОЖАЛУЙСТА, ПОЗВОНИТЕ МНЕ!**

# **СПАСИБО!**

*Притарковался —  
положи под стекло!*



**Фракция ЛДПР в Государственной Думе ФС РФ**

103265, г. Москва, Охотный Ряд, д. 1,  
тел.: 8 (495) 692-11-95, 692-92-42

**Центральный аппарат ЛДПР**

107078, г. Москва, 1-й Басманный пер., д. 3, стр. 1.  
Тел.: 8 (495) 530-62-62,  
е-mail: [info@ldpr.ru](mailto:info@ldpr.ru)

**Молодёжная организация ЛДПР**

107045, г. Москва, Луков пер., д. 9,  
тел.: 8 (495) 632-93-62,  
[ros.molodejldpr@gmail.com](mailto:ros.molodejldpr@gmail.com)

**[ldpr.ru](http://ldpr.ru), [ldpr.rf](http://ldpr.rf), [ldpr-tube.ru](http://ldpr-tube.ru), [ldpr.tv](http://ldpr.tv)**